# 青島民報

（郵政總局特准掛號認爲新聞紙類）

第一一七九號

今日出三大張

登記證　中宣會中字七九九　內政部警字六三〇

本報價目
本埠：零售每份大洋五分，每月大洋壹元正，半年大洋五元五角，全年大洋十元正
外埠：每月大洋一元一角五分，半年大洋六元四角，全年大洋十二元八角

廣告刊費
（新聞欄）每行五號十三字，每日三行三天起碼，每行洋一元
（封面）每行五號字六十字，每日三行三天起碼，每行洋二元
（普通）每日五十字三日起碼，每日洋一元
（長期）備有詳章承索即奉

社長楊興勤　副社長王景西
總編輯杜字　經理周庠

社址：青島福建路三十八號

電話：二七八三
電報掛號：一〇三二
郵政信箱：一八二號

青島營四印刷所代印


## 青島市國貨展覽會准于本月三十一日閉幕啓事

上海國貨旅行團參加威海衛國貨展覽會因期間短促特將本會提早閉幕此啓


# 萬能毛巾

柔軟　潔白　耐用

◀幼到少少到壯壯到老不可一日離▶

人人必需

因爲毛巾用處非常之多所以有萬能毛巾之稱茲將用處略舉於后

嬰孩睡時以萬能毛巾做尿墊柔軟舒適可得甜密之睡眠睡着了蓋一條萬能毛巾可免受風寒

洗澡時用作浴巾磨擦皮膚快感舒服

早晨梳頭用作披肩污穢後洗滌便利

沙發上墊墊枕頭上遮遮清潔美觀

有小家庭的預備萬能毛巾一條愛情何慮不增加

家家必備

## 上海三友實業社啓

✡青島臨時發售處國貨展覽會第一商場二樓✡

## 滬平線飛行時刻表

| | 北上 | 南下 |
|---|---|---|
| 上海 | 七、〇〇開 | 一六、〇〇到 |
| 海州 | 一〇、〇〇到　一〇、一五開 | 一二、四五到　一三、〇〇開 |
| 青島 | 一一、三五到　一一、五〇開 | 一一、〇〇到　一一、二五開 |
| 天津 | 一五、〇〇到　一五、一五開 | 七、四五到　八、〇〇開 |
| 北平 | 一六、〇〇到 | 七、〇〇開 |

滬平線　每逢星期二四六北上星期三五日南下

滬漢線　除星期一外每日上下各開一班於南京安慶九江均設停站

漢渝線　每逢星期三六西上四日東下於沙市宜昌萬縣均設停站

渝蓉線　每逢星期四星期日各飛來回一次

乘客章程函索即寄

各地郵件均可轉遞

中國航空公司青島事務所啓　太平路西段廿二號甲　電話五三一二

# 康樂女醫院廣告

本院專治　內科　外科　婦科　產科　小兒科　眼科　耳鼻咽喉科　皮膚花柳科　注射各種針藥

診症時間　每日下午二時至六時　星期上午九時至十二時下午停診　急病及接生隨請隨到

本院備有上等養病房數間最適宜生產及養之用住院者請惠臨敝院接洽爲荷

地址中山路一七一號

電話　日間三三四二號　夜間四一四七號

院長女醫學士高欣榮謹白


## 律師侯方型受任李漣溪先生常年法律顧問通告

本律師現受李漣溪先生聘爲常年法律顧問嗣後如有侵害其名譽財產及其他一切法益者本律師當盡依法保障之責特此通告

事務所海泊路十六號


## 清幽住宅能驅炎逐暑

火傘高張。炎逼人。居處爪隘。輒易中暑。倘有清幽住宅。置身其間。溽暑頓消。煩慮盡滌。不啻清涼仙子。然建築與工程之優良。尙有待乎斲輪老手之建築工程師爲之規劃。本行工程師許守忠先生。蔣振南先生。葉年書先生。經驗宏富。學術高超。其計劃之各種建築。無不美輪美奐。配置合宜。各界人士。如蒙以設計見委。謹願竭誠貢獻。以副雅意。

## 吉屋招租

茲有萊蕪路四十四號平房一所電燈自來水俱全如欲租者請駕臨本行面洽可也

## 聯益建業華行

青島中山路交通銀行四樓四零一號

電話四一六五

## 夏令素食唯一佳餚

# 奉化生生廠出品罐頭筍

準能保你滿意

油燜竹筍市上牌子是很多的！味美筍嫩價錢公道是很少的！惟

玉兔牌　祥字牌　油燜竹筍每罐　三角　二角五分

玉兔牌　清汁筍　大頭菜　每罐　三角八分　三角五分

各食品店均有代售

青島總批發所博山路復康順內

福康成謹啓

電話：三二四一

夏季飲食，必須衛生，應用

# 味苑西菜

堪稱價廉物美夏令最宜

早茶　四角半　火腿蛋麵糊咖啡（晨十時半止）

例餐　六角半　一湯二菜點心咖啡麵包牛油

例餐　八角半　一湯三菜點心咖啡麵包牛油

例餐　一元零五分　冷吃一湯三菜點心咖啡麵包水果

例餐　一元二角半　冷吃一湯四菜點心咖啡麵包水果

零菜　大湯每二角二分　大菜每二角半　點心每二角

請飲味苑冷品：

刨冰　一角

冰淇淋　一角半

鮮橘水　二角半

冰汽水　二角

冰啤酒　五角

地址：德縣路中山路角

時間：上午九時至晚一時

電話：第四二三七號

龍口路新四號

# 天任醫院

電話：五三一四號

院長　儲天任　內政部註冊醫師　日本政府註冊醫師　內科　性病科　眼科　午後二時至六時

別爾格滿　內政部註冊醫師　德國政府註冊醫師　外科　婦人科　午後三時至五時

余慈耕　內政部註冊醫師　小兒科　午前十時至十二時

張銘勳　內政部註冊醫師　內科　皮膚科　午前八時至十二時　午後三時至六時

易震寒　內政部註冊醫師　產婦科　婦孺內科　隨時　午後三時至六時

○……急症隨到隨看　出診隨請隨到……○

本院由左列各醫師負責對於呼吸器病消化器病關節病性病心臟病精神病皮膚病結膜病麻醉品中毒病腎臟病婦人科小兒科外科各病均用最新最有効方法治療另設理學治療科檢驗科並特設產科室安全接生爲應社會之需要促進注意健康起見定有「顧問醫及健康檢查」辦法對於家庭商號機

診例

一、初診一元復診一角學生軍警免費

二、出診市內五元深夜加倍市外面議

三、住院每日由二元至六元

四、藥費每日二角半高價藥另加

五、皮下注射自五角至五元肌肉注射自一元至五元靜脈注射自二元至十元

六、太陽燈治療每次一元電氣治療每次五角

七、細菌檢驗自一元起化學檢驗自五角起

八、防疫注射每次五角

附設

呼吸器病療養所　消化器病療養所

北九水分設　慢性病療養院

專備各種慢性病症及病後長期療養地點幽靜設備完善

費每日每間五元

# 攝影同志！勿失良機!!

茲者本館由七月一日起大減價一個月所有各種新式快鏡及自製真皮裱畫部一律削本出售照相用品同時廉價承接冲晒交件迅速如蒙惠顧無任歡迎

鴻新日夜照相部啓

青島中山路　電話二一五九四號

# 汪蔣對時局發通電
## 對解決察事提出四項原則
## 孫科飛牯嶺廬會一週可竣

### 汪蔣前日通電全文

牯嶺二十九日電：汪蔣昨在牯嶺對時局發表通電，原文於下：（銜略）均鑒，今日救國方策，治本莫要於充實民力，治標莫要於剷除赤匪，蓋國力不振，實由於民力不充，農村破產，工業幼稚，故商業京形凋敝，舍發達國民之生產力，則無別充實國力之道，而匪氛肆虐，患在腹心，赤燄囂張，人淪禽獸，若不剷除，不特人民無安居樂業可言，一切計劃均受牽掣，乃至捍邊固國，禦侮自衛，亦皆不能爲有效之實施，中央憂慮於此，故集合各軍，悉力進剿，移期於最短期間，清除匪強拔人民，同時法重整飭吏治，申明軍紀，使人民生命財產、得可保障，並確定以棉麥借款，充近業工業建設之用，絕不以增加軍費，凡此本據兼治，實爲今日救亡國存不易之方針，蓋國難至此，餒者固自棄，輕心以掉者亦徒以益禍，惟有一面盡其職責，一面確立國家生存之最低限度，凡迭次所宣示不簽訂割讓或承認之條約心，堅守不渝，倘逾此限度，雖任何犧牲，亦所不措，至於國際正義之同情，固吾人所接受，經濟及技術之援助，亦吾人所需求，惟此乃以爲國家自存自立之助，絕非引諸外力，損及主權亦非憑籍外資，以爲力征經營之用，尤非籍以縱橫，闔，重貽東亞及世界之糾紛，吾人深信國內和平國際安全，爲建國過程中最重要之環境，當以兩力謀其實現，此可剴切爲中外告者也，今日之中國，外患共禍，交相煎迫，舍全國人士，精誠團結，一致努力，無以挽救，內部卽有問題，惟有屏除意見，認清事理，以求解決，對內用兵之說，非惟不願言，亦不忍聞，數月以來，察省糾紛，卽其一例，中央對於馮委員玉祥，在察省一切舉動，雖爲國危懼，然馮委員若能接受以以下諸原則，一、勿擅立各種軍政名義，至使察省脫離中央，妨害統一，致令寢假成爲第二傀儡政局，二、勿妨害中央防邊計劃，致外强中乾，使察省爲熱河之續，三、勿濫收散軍土匪，重勞民力負担，且爲地方秩序之患，四、勿引用共匪頭目，煽揚赤燄，貽華北以無窮之禍，以上諸第，中央認爲不僅關係察省存亡，且關係全國安危，萬不能因循遷就，如馮委員果能深體黨國艱危，民生凋敝，自當接收此原則，中央亦必開誠相與，極願共負艱鉅，始終維護也，要之，今日國難之嚴重如此，共禍之猖獗又如此，吾人惟有忍辱負重，努力和平，實現救國圖存之根本方策，任何方面，皆不宜橫生枝節，危及根本，中央同人以自鑒之，汪兆銘蔣中正儉（二十八）叩。

詳商，察事重心，刻已由平移至南京牯嶺間，聞蔣近復電汪，據其表示，已有相當覺悟，具體解決辦，雖尚未成熟，但京張之間，確已有諒解，總期於政治方法中求解決，現祇俟黃郛赴牯，與蔣汪會商後，察局當有重要開展云。

北平二十八日電：黃郛奉蔣召赴廬山，商解決察事問題，黃接電後，定月底動身。

南京二十九日電：汪頃電留京某要員，廬會甚圓滿，茲爲徵求各方意見，俾以事實計，故特展會議期間。

上海二十九日電：孫科偕余銘二十九晨乘機飛潮，轉牯嶺晤蔣，據某中委談廬會開始討論政治問題，約一星期左右方可議竣。

### 某中委談廬會內容

又電：記者昨晤滬某中委，詢以廬會內容，據談，今日外間盛傳如何嚴重，引起中外注目，其實討論之內容，不外個人之交換意見，期於安內原則下以政治方式，解決一切，現在各處注目者，卽爲察事及西南擴大組織，關於上二點，宣傳已久，但察事決不致用軍事解決，因馮以表示抬口對外不對內，則中央在此體唱廢止內戰之時，決不對馮遣一兵，惟因政治解決，當有許多困難，現汪蔣已電黃郛赴廬，共商一切，故察事有解決可能也，至西南之擴大，已成過去，惟對中央之隔陔處，仍難盡釋，老法院長孫科，應蔣汪電邀赴牯，商解西南誤會，其他關於剿匪事官，事關軍戎，尚未公布。

南京二十九日電：中央對察事，始終於和平中尋覓解決辦法，馮態度軟化後，汪復派賀如攜親筆函赴張晤馮，近日廬山會議，謝汪蔣對察事，亦曾熟籌

### 天津日領易人

天津二十九日電：駐津日總領事桑島，已調外省亞細亞局長，遺缺由現任僞國使館書記官栗原正氏充任。

### 陝水災奇重　報災者達廿六縣

西安二十八日電：本省前數日大雨，迄二十八日止，被水災區域，向省報災者，已達二十六縣。

## 戰區各縣匪盜充斥　接收前途頗感棘手
### 將在灤東平北各設行政專員一人　李際春三批編餘過津赴馬廠遣散

天津二十九日電：于學忠談，東路各線接收順利，至二十八止。昌黎甯河豐潤樂亭等五縣，業已接收，其他各縣，已將實行接收。

北平二十九日電：戰區各縣盜匪充斥，接收後頗費周折，故決在灤東平北各設行政專員一人，將以殷桐及陶尚銘充任。

天津二十八日電：李際春第三部編餘部隊千四百名，二十八日由胥各莊上車，下午過津赴馬廠遣散，沿途未停，該士兵跳車死亡，死傷頗衆，過津時僅餘數百人，李際春編餘部隊，此係最後一批。

北平二十八日電：薊縣境內土匪蜂起，各據一方，放卡設哨，防範甚嚴，奸淫擄掠，無所不爲，接收頗感棘手。

唐山二十八日電：接收專車第一列感（二十七日）早三時半，第二列四時半先後由津開行，過軍糧城，停有一小時許，接收委員殷同，聯絡員劉裕琨，保安總隊長賀希哲，臨榆撫甯，昌黎，盧龍四縣縣長及公安局長乘第一列車於十時半抵唐，灤州，樂亭，遷安三縣縣長公安局長，乘第二列車十一時半續到，戰區保安隊及各縣職員，分乘兩列車隨行，雷壽榮，薛之珩兩委員均到站照料，雷與殷委員接談後，遂引領賀希哲及各縣長，先到交大見李際春，李表示良好，謂各縣靜待接收，決無阻障，李當時並手諭副官，傳飭各縣所在地部隊，嚴厲約束，勿與保安隊發生誤會，旋仍由雷委員殷繳引往正式會見關東軍及華北軍駐唐兩司令，雙方歡洽，松山尾野司令有一印就文字，面交各縣長，於到任時辦理，文爲「對於各縣長及公安局長要求之事項（一）關於施政一切之手續，惟望嚴守中日停戰協定而行之，（二）各縣長及公安局長到任時，請將左記事宜急速申報山海關第十四混成旅團內，轉旅野砲司令官島盼（一）、各縣長接任之布告文兩張，急速報告本隊，以後隨時之布告文，均希卽時申報，二、各公安局長接任時之布告文兩張，急速報告本隊，以後隨時之布告文，均希隨時申報，三、公安局之配置，卽地址人數武器槍械之種類及分類數目，四、警察隊之配置，卽地址人數馬數武器槍械之種類及分類數目，五、各地自衛團之狀況及其實有之槍數，駐唐日本軍野砲司令護具」，事畢均囘原車，殷委員因在站應付日方車站監視官兵，未同往，兩車到站停留，日軍派上尉及數兵調查保安隊人數槍械馬匹等事項極詳盡，並按車點驗，謂係向上官報告車到唐山後所有臨時接洽事件，辦理就緒，第一列車於下午兩時，第二列車上午三時均在大雨淋漓中先後向東續開，沿站停車亦經規定，以便分別下車赴縣接收，第一列盧龍昌黎縣長在昌黎下車，撫甯縣長在留守營下車，臨榆縣長在山海關下車，第二列灤州，樂亭，遷各縣人員均在灤州下車，沿途不停留，第一車預計晚八時可到，第二車五時前可到，均可順利接收，兩車於明日開囘，殷同到榆後，不滯留，因返津，賀希哲暫留昌黎，調度部隊各縣保安隊之配置，臨榆撫甯遷安四縣，因在長城邊境，素爲多事之地，各駐兩中隊，昌黎樂亭灤縣各一中隊，唐山三中隊，到唐後卽下車分駐，每中隊百人，玉田縣公安隊本日亦隨車到唐由總長董天華定儉（二十八）日率往接收，豐潤閘已接收就緒，李部遣散部隊一二三兩列車儉（二十八）日由灤啓運，下午一時過唐，一列三時過唐，一列慨數各一千人，沿途脫逃頗多，過唐時有兩名跳車圖逃，當被日兵擊斃，李際春傍晚赴啓新大樓，與薛雷二委員有所晤商。

## 馮在察濫收土匪
### 並沒收平綏路各站糧食
### 察人電唐紹儀等揭破馮詭謀

北平二十八日電：張垣確訊。馮在察濫收土匪。不顧人民痛苦，以察省農工銀行名義，發行紙幣一千萬元，將平綏路各站儲糧，一律沒收，分文不給，宣化張垣，糧食發生恐慌，人民怨聲不絕。

又電：孫殿英病已全愈，於二十七日晚離綏抵包頭，留柴溝堡部隊現正候車出發中。

沙城廿五日來電：各報館轉唐少川李眞如李協和李任潮諸先生均鑒披閱報載諸公刪（十五日）巧（十八日）皓（十九日）各電，痛論察局，慨乎言之，循讀再四，無任倉皇，蓋以關山遐遠，傳聞易失其眞，想諸公不無耳食，謹以耳聞目擊之事，切膚徹骨一痛，爲諸公一詳陳之，朔日馮氏自封三齊，樹立異幟以來，橫征暴斂，縱匪殃民，盲傳赤化，強迫兵役，發劵以吸民血，封糧以絕民食，此卽諸公之所謂救國熱忱，志存國土也，更覘其勾結劉逆，嗾使擾害察北，據多倫，佯言收復失地，多倫向無成垣，佯言爬城衛鋒，僞情畢露，愚拙可知，而於張垣宣化一帶，構築壕塹並佈防，拒中央軍入察剿匪，此卽諸公之所謂奮身朔擔羯舉張垣也竊念諸公，黨國名流，一言九鼎，動關大局，若徒高踞洋樓電扇之下，細品香檳葡酒之餘，信口雌黃，淆惑國人聽聞，良非國家福，且貽察民之禍，夫馮氏果出於眞正抗日，誠心救國，則吾人雖蒙極大犧牲，亦在所不惜，茲以事實之驗，且有通敵之嫌，要求矮寇之接濟爲日本軍隊製造擾察之口實，是抗日實所以勾日，救國實所以禍國，徒使吾人民於此於抗日救國口號之下，糧絕於釜，屍陳於野，益以赤焰之張日高千丈，率領農工，癡醉青年，集會游行，狂呼口號滿城風雨，迫民共產，使吾民雖臨滅頂之禍，猶如馴服之羊，果更如諸公之所謂魁傑英雄，應付大權，竊恐無噍類者，不僅吾察一省已矣，諸公革命之歷史悠久，政治之意見亦深，幻覺所及，匪明皂白，祗祈設身處地，靜氣平心，爲察民略費藎籌，更乞嚮一頓西發之實，派使前來，以察眞相，從事實上發揮諸公之先言達論，則察省三百餘萬蒼生，欣幸多矣，吾等蜩螗蠕蠕，不知有政見，不知有黨派，在此覆巢沸鼎之下，唯知慘叫哀號，祈禱和平，以圖荷全性命，至出言悯憤之處，殊不免忤觸諸公，尚乞憐其愚而曲予諒宥，則又不勝感幸之至，臨電悲憤，伏維亮察，宣化赤城康保萬全商都懷來蔚縣延慶涿鹿張北沽源寶昌陽原懷南各商會，教育會，農會人民自衛會，及民衆代表，陳友先，胡陸逸，仇世榮，王國城，何遠等代表察哈爾省三百八萬民衆同叩有（廿五日）印

### 滬萬國網球比賽會
#### 定八月四日開幕　我國仍可保冠軍

上海二十九日電：第四屆扶輪盃，上海萬國網球比賽會，於昨日截止，加入者有美，葡，日，捷克，英，中國六國，定八月四日開幕，八月二日召集各國代表開全體會議，比賽次序，以抽籤法定，中華隊由林郎代表，仍可保持冠軍。

### 漢商會由美購到裝甲汽車兩輛

漢口二十八日電：漢商會前因輔助武漢地方安全起見，由美國其來洋行定裝甲汽車兩輛，此項汽車業已到滬，蓮輪護照已領出，不日將轉運到漢口。

## 連漲七日！黃河入險境
### 洛口水位與去年最高時相等
### 韓令沿河各縣長認眞防護

濟南快信云，魯省黃河水勢，連日以來，增漲不已，漸呈嚴重化，全魯人士，對此均抱杞憂，日前省府接陝西省政府電稱，黃河自山西永濟縣決口，水勢奔騰南下，波及陝屬平民縣境，知照，下游各省嚴防，免受災浸等情，證以魯省黃河歷年漲水情形最多，接連三日，本年水勢增漲，自七月二十一日至今（廿八日）已經七日，各游仍增漲無已，實開未有之紀錄，更以黃河慣例言，立秋前後，水勢必然大漲，視爲汛期，亦河工之最險時代，現未屆大汛時期，而中洛口本日（二十八日）水位，竟達三十公尺零五分，較去年最高水位，僅有五分之差，復據一般經驗家之推測，謂上游水勢，來勢仍旺，將來或者再造成水位新紀錄，亦未可知，在此現狀下，沿河數百人民生命財產，均保於堤防，故山東省府主席韓偉渠，河務局長張連甲，對此極爲焦慮，乃共商防護辦法，

#### 韓電各縣移堤駐防

韓復渠本日（二十八日）卽電飭歷城長淸齊河濟陽齊東濱城肥城東平平陰濮城惠民濮縣蒲台利津霑化章邱等縣，所有沿河二十二縣長，自卽日起，移堤駐防七日，以便會同河工人員督率兵夫，協助防守，併須隨時呈報，到工離工日期，以便考核，而重堤防。

#### 張擬培堤以防萬一

河務局長張連甲，以本日（二十八日）接到上游蕭莊報告，水勢微落，水位仍在二十八公尺八寸，官莊漲一寸二分，水位二十五公尺九寸一分，爲歷年水位未有之最高紀錄，復漲七公分，水位十八公尺二寸七分，全河形勢，已入險境，爲防範萬一計，擬將沿河大堤培高，較去年高出三尺，本平河水縱或再張一尺，堤尚高水面二尺，倘不發生其他變化，河工可保無虞，張氏（連甲）復爲明瞭水勢，籌劃堤防起見，特於本（二十八）早八時，偕同河務局總務科科長趙錄仁，工程科科長潘鑑芬，及濟南市長聞承烈等，乘坐汽車赴洛口視察，黃河水勢，查勘工情，至當午十一時許，方返抵濟南云。

### 武藤靈柩昨日運連

北平二十九日電：武藤信義於昨日午後三時入殮，靈柩定今（二十九日）用靈柩車運赴大連，然後再以平戶艦護送至日本，日皇以其對軍事上貢獻殊大，特嘉其偉功，於昨日下如下恩賜令旨，「陸軍大將元帥武藤信義，從日位勳一等功二級武藤信義，特授男爵，並敘正二位，授旭日桐花大綬章」，

### 收回華南九島
#### 日外務省派員調查　法通牒日使

日內瓦二十九日電國聯將收回南洋委任統治權問題，法代表於二十四日通知日長岡大使，先收回華南境邊九島嶼，長岡當電日外務省請示，日外務省回答文內，謂該島有日人居住，派員調查後再答復。

### 接收會編製接收實錄
#### 在搜集各項材料中

天津二十八日電：接收會現擬調查戰區損失，搜集各項材料照片、以爲編製戰區接收實

### 法佔九小島
#### 外部在澈查中

南京二十九日電：外部對法佔九島已在愼密調查中，並會同有關係機關澈查，提出嚴重抗議，外傳該小島等卽爲西沙羣島，似尚不能證實，但僅知該九小島面積，不滿一平方英里，眞相不久當可大白，再議對策云。

### 日貨到處受排斥
#### 巴達維亞亦下限制令

南京二十九日電：外息，巴達維亞國政府，已向國民會議提出非常時日貨輸入限制法案，其可隨時實行輸入禁止，有效期間，規定爲十個月。

東京二十九日電：自英政府實行禁止日貨入口後，現巴政府國民會議議決，於十個月內禁止日貨入口，最近南亞非利加市場，亦仇視日貨，依此可見英與荷蘭協定，發生效果云云。

### 孫桐崗由京飛贛
#### 贛各界將開歡迎大會　孫演說由德飛京沿途情形

南昌二十九日電：孫桐崗感（二十七）抵贛後，各界開歡迎大會，孫演說此次由德啓飛抵京沿途情形甚詳，末謂，現世界各國已由兵艦時期進爲飛機時期，意大利最注重航空，意小學生見航空人員及飛機往過，均致敬禮，足見其重視航空之一般，我因航業尚在幼稚時代，如無母之嬰兒，非保護不可，總理說航空救國，今其時刻云。

又電：關東軍司令武藤逝世後，日政府認爲事態重大，於二十八日已發表命令，委菱刈大將爲關東軍司令，兼駐滿大使云。

## 貽誤黃河堵口工程
### 前魯省府委員閻容德
### 懲委會決免職停止任用十二年
### 韓復渠通令各關係机關知照

濟南快信云：前山東省政府委員兼山東賑務會主席閻容德，於民國十八年二月間，因利津縣屬宮家灘黃河決口，山東省政府籌議堵口，特委閻容德組織堵口委員會，併任主席，估計全工需款十二萬元，復因工程浩大，再請增加十萬，前後由省府籌撥，及賑務會募捐湊集，併由賑務會變賣賑災公債項下備墊，共用二十六萬餘元，原定計劃於十八年六月十日興工，同年七月二十一日合龍，務於汛前堵修完竣，俾免氾濫成災，迨至七月二十三日，閻容德竟謂河水暴漲，合龍已屬無望，遂行宣告停工，所有一切堵口工程，遂至完全失敗，乃將所存工款材料等，分別移交，辦理結束，旋經省府議決撤去閻容德主席兼職，一面派員查辦，經發覺閻氏確有挪移賑款等情事，當時除將該會祕書閻覺民，及經手變賣賑災公債職員趙東甫送交法院外，并咨請內政部核辦，現經中央公務員懲戒委員會議決，以閻容德身任要職，事前既疏於計劃，事後復請辭卸責，着免去閻容德職，併停止任用十二年，日前由該會咨送到省，山東省府主席韓復渠，卽將原議決書令發民政廳河務局及利津惠民兩縣府，分別知照，轉知閻容德，貽誤河工一案，歷時幾及四載，至此始告結束。

## 動亂波中之中國與日本（一）
### 蔣委員長對日記者談話

□本文係蔣委員長對日本「中央公論」雜誌之記者談話，載於該雜誌八月號中，其所談關於日本者較少，而關於我國國事者實多，妥爲譯出以餉國人。□

#### 上海事變與停戰協定

上海事變表面上雖僅爲局部的，而性質則完全爲民族感情之鬥爭，當時駐屯於上海附近之中國部隊，關於衝突之消極的反擊，雖有充分戒心，但攻擊決心，則未確立，全線戰鬥開始以後，無論何人，僅敢保證三日之抵抗力，至以劣勢之武器，防戰至一月以下，吾人不能不謂爲完全保爲民族而戰之貴重犧牲，是時也，無論爲身義勇軍，學生軍，童子軍，均一致團結，馳驅前線，勇敢與奮，爲民族而戰，爲祖國而戰，無要求，無强制，吾人以是知外方之壓迫與民族國家之團結，適成爲正比例，特在上海事變場合，完全不感政略之醜惡意味，僅覺血花四濺，四肢橋飛，暗示吾人以民族之神祕，且令人爲之心折動容也。

上海停戰協定之內容，全無政治的意味，僅不過企圖將局部紛爭，作一時的停至，至長期抵抗之根本精神，則毫未改變，否！吾人應將上海停戰協定解爲貫徹抵抗目的行程中不得不爾主步驟，目下之中國，人人咸達於忍痛悲憤之極點，誠以國而被辱，其苦痛難堪，更有勝於亡國者，余信全中華民國國民，均能明察中央之苦衷，一致團結，嘗胆臥薪，結成國內力量之三民主義的統一，準備收復失地之實力與氣力，雪辱國之恥，與列國共伍於平等自由之境，貢獻世界和平。

中央決定之一面抵抗，一面交涉對日方針，乃長期抵抗期間對於有勃發可能之一切種類條件，作局部交涉之意義，蓋不如此。則長期抵抗之持久戰，將不能徹底，又辱國之污名未消，將無一人放棄抵抗之決心，此常識的責任，在國民道德上言，蓋無待於當局之鞭撻也。

九一八事變勃發以後之某一期間，無直接交涉之準備，實爲一稱誤謬，有此誤謬，於是某某擁立之他種誤虫，遂與不直接交涉之誤謬相交錯，醞成決定的誤謬，唯値茲難解之矛與盾互爲此矛盾而生之國民的抗爭情勢之下，中日雙方，實無一人敢負解消國民抗爭之責任，因會之故，於是捨實求名之悲壯場面，七千萬人於戰鼓聲中，向霸道邁進之勇壯場面，遇於赤焰熏天中，呈現於吾人眼前。

#### 日本對華外交與美戰爭

當袁世凱帝制自代時，聲威勢力，遠震海內，彼雖至最後一關，仍信其聲威浩大，勢力堅强。此種至死仍欲謀最後勝利之中國國民性，世界中無出其右者，又此稱不屈不撓之精神，決非溫懷暖抱中育出，只動痏火之日本人所能想像，數十年來苦嘗軍閥統治之中國國民，九．一八事變發生，卽掀動民族意識，大多數咸認爲有亡國滅種之危，急採抵抗準備，此種抵抗準備，以言其性質步驟，實極澈底，目下凡一切物，時，地點，有形，無形之武裝，均已整備，至抵抗之持久力，以余觀之，蓋極浩大，我警軍人，自須立於此抵抗之先頭，作最前之犧牲，而中國國民之要求生存權，必乘暴戾者之一隙，前進一隙。

日本之對華外交，蓋不能出所謂靜觀主義以外一步，東四省問題之根本解決，蓋將於世界的必要時機，採非常的非自主的協力干涉形式，然後方能實現，誠以一退一進之軍事的結論，不能不採一工程，一技師之方式也，中日開始交涉之場合，關係各國要求公開參加之事，依余所見，中央方面有決定之權。

日美戰爭之說，依目下情勢觀察，尙爲白晝夢囈，日美戰爭爆發，卽不啻意味中國以次現支配階級之大部沒落與破滅，此時之情況，無論任何一國，均將出現與所期相異之現象，總之，協同干涉者較諸日美戰爭爲有利，而共管較諸協同干涉，又爲有利也。

#### 開誠佈公嚴戒自滿自足惡習

停戰協定簽字而後，與民族全體休戚相關之長期抗爭。已入於第二階段，因之吾人愈不能不喚起國民更深更廣之覺悟，武裝同志方面，應無中央軍地方軍之別，均以民族戰爭干城資格，自覺中華民國國軍及人民負託之重責，中央政府之方針與命令、無論如何之軍權指揮者，均不許恣意變動，自最高幹部以至最低士兵，均應自動的謀其統制，此後軍隊之一貫二大方針，卽爲不參內戰與澈底剿匪，此二大方針迅速嚴格實施而後，然後方能到達對外抵爭之第三階段，此時國內各部各類果均得幹才協助，國論統於一等，立於指導地位，而吾人均開誠布公，以身殉國，　則突破難局，絕非難事。

大難非一人所可肩負，苟各人均能以誠自認爲人民之公僕，則成案自在掌中，余個人之進退，不足計也。

人類之青年時代，卽理想主義的過激時代，無論何人，均易陷入自滿自足之惡習，余之青年時代，情感極盛，雖同志苦口婆心，來相勸勉，亦置而罔顧，最後遂不能買舟返還上海，作經紀人，借抒積鬱，其時正値上海交易所興旺時代，虞洽卿，錢新之等均爲出資者，而元聲諸友如戴天仇，張靜江，居正，陳中孚氏，均得顧問或其他名義，當時且有因股票漲價，交易獲利而相當起家者。

當時投機家間之空氣，實極活潑，而資本主義的流浪政客之或爲巨富，又使上海成爲萬惡淵藪，至迷戀伶人，揮金而獲女子青睞，百萬家財一變而爲窮措大，現實之自已。不過志士仁人之脫殼者，要皆爲必至之歸結，總之，余此時代之回顧，完全成爲余懺悔之全部目標。

# 全世界市場排斥日貨

## 各國對日羣佈警戒之網

二十三日東京報知新聞云：日本因產業合理化與勞賃低廉之故，一切商品，有席捲全世界市場之勢，最近匯兌低落，愈形猛進，因此世界各國共布其警戒之網，此次自世界經濟會議失敗，經濟的國家主義，愈趨強化，日本商品，遂一變而受全世界市場之排斥，停止最惠國條約之待遇，破棄協定商約等，屢有所聞，現外務省陸續據各地之報告排日之情勢，非常惡化，我日本自聯盟脫退後，就自主外交之立場，雖竭力計劃個別的互惠協定，以謀打破經濟之難局，然在事實上反呈種種困難，現據當局調查，全世界市場排斥日貨之狀況如下，㈠英國，對於日本商品中之鐵製品，橡皮製品，磁陶，絲及絲織品，染料，帽等品提高關稅，以為抵制，並主張日英通商條約之廢棄，㈡英領印度，對於人造絲織品，棉織品，手巾，棉絲，紙類，水泥，鐵製品，玻璃，橡皮，鞋，革，鉛筆，洋傘，啤酒，肥皂，生絲，貝扣，磁陶，棉布等，提高關稅，十月十日日印通商條約，完全失效，㈢澳洲，日下已着手調查日貨之傾銷種類，並與日政府協議排斥之方，㈣馬來聯邦，最近對日貨高關稅，㈤南洋柔佛，亦對日貨提高關稅，㈥英領東阿非利加，對於日貨中之人造絲布，綿織品，腳踏車，毛布等，除從前所定之從價稅外，復設從量稅，並阻止廉價品之輸入，㈦英領西阿非利加，已由英政府通告日英通商條約廢棄，㈧南阿非利加聯邦，對日排斥日貨，雖尚未表面化，然鑒於英領各地狀況，亦有步武之勢，㈨馬爾太島，阻止日本貨中之綿製品綿貨等之廉價品，㈩蘭領印度，最近公布限制日本水泥之輸入，並提高綿布，啤酒等關稅，(十一)美國，於一九三二三年議會，通過日貨之輸入品，賦課匯兌補償附加稅與其他特別稅法案，目下對日貨，特別提高關稅，一方依照產業復興法，以行政命令，對日貨廉價品，制限輸入，(十二)埃及，提高特稅賦課日本之綿絲布，及人造絲織品，(十三)土耳其，規定輸入許可量，並阻止廉價日貨之輸入，(十四)希臘，六月二十三日以後，對於日貨之輸入，禁止廉價品之匯兌交換，以後除物之交換外，不許日貨對希臘輸入，(十五)比利時，現正討論對日貨輸入，加以限制，並研究排斥之策。

# 山東第四科長檢定揭曉

## 共劉家祥等八十七名　定昨日舉行專科試驗

濟南快信云：山東建設實業兩廳，主辦各縣第四科長檢定，於二十四日二十五日兩日，在省立女子中學舉行甄錄試驗，現經主試及各襄試委員等，分別將試卷評定完竣，分數亦接算清楚，於本日（二十八日）榜示揭曉，並布告週知，共劉家祥等八十七名，定明日（二十九日）仍在女子中學舉行專科試驗，凡錄取者未繳證明文件者，於口試前一日報到，未錄取者原繳證件，即日發還，照片留一張備案，報告等費不還，茲將其布告原文，及檢定錄取者姓名錄之於下，山東建設實業兩廳榜示事，照得本廳等檢定各縣第四科長甄錄試驗，業經完竣，所有各門分數，詳加核定，計及格者八十七名，除有應行補繳證明文件者，已於名下附註外，茲將錄取各員名次列後，並定本月二十九日舉行專科試驗，合行榜示通知，須至榜示者，計開，劉家祥，趙英賢，馬朝選，王同祖，李永茂，劉傳耕，孔繁敏，曹景殿，馬鳴時，徐慶瀾，李小河，王康晉，王源河，王燕，鞠廷璐，王熙英，孫颯飛，張光壬，劉潤琦，張流同，張興昌，王熙和，張恩深，張樂善，劉文橋，楊東泰，（服務證明尚待詳查）劉廷幹，張書田，劉廷範，蔣堯珊，黃毓相，萬修江，王維魯，王有英，劉朝順，郭錫文，花春岫，呂本概，田廣業，花文增，謝鍾祺，（學歷俟江蘇教廳來函詳明）盧敬光，蔣身修，牛恒樹，莊颰舉，陳玉祺，（補服起迄證明書）李一山，王恩壽，（東北大學電復學歷）修天爵，王維陞，李義廉，高騰雲，張建勛，宋鶴亭，李桂芳，董秋蟬，王桂清，楊文奇，杜茅馨，路則平，李克勤，孫李經純，單書戌，王錫岱，侯壽寶生，張祥麟，房金樞，侯壽昌，宋景祺，趙培成，袁敦良，王金銘，鄭景耀，程清助，張文英，李安如，陳廣益，張及之，董寶熙，劉慶兆，黃世星，周懿恭，韓岐，于經華，建設廳長張鴻烈實業廳長王芳亭。

# 鄭桂林部已成流寇

## 各方兜剿疲於奔命　擬向曲陽安新竄逃

天津特訊：鄭桂林部，兵變為匪，竄擾平漢沿線各縣，其情形已兩誌本報，茲接續訊，鄭所部共三千餘名，分編特務團一團，步兵團兩團，特務團全係關外胡匪，善射擊，性蠻野，步兵團大半為義勇軍，皆抗日作戰時，臨時所收集，自中日停戰簽字，當局因恐該部野性難馴，與害地方，遂調赴馬廠駐防，每月由平軍分會接濟維持費兩萬元，並限令三個月，嚴行訓練，以期將來編為國軍，詎於本月，特務團竟首先譁變，步兵兩團亦隨呈不穩，鄭見大勢難挽，且精銳盡失，遂將錯就錯，率兩團將變未變之眾，藉追剿為名，全數調離馬廠，向西進發，隨走隨搶，隨綁隨贖，所過之縣，備受擄掠，民團以猝不及防，多經繳械，又恐臨近駐軍圍剿，縣內長途電線，多被割斷以阻絕消息。本月二十五日駐保定之中央軍，行營主任錢大鈞聞訊，當派李繼岳全營，急往迎擊，鄭部傷亡甚鉅，二十六日晨，向河間潰逸，李營仍一面跟追，一面電石莊李師長堵截，以防西竄，同時冀主席于學忠據報，亦電駐海下葛沽鎮一一四師，牟中琦團，調步兵兩營騎兵兩連協剿，二十六日抵大城，並進圍任邱縣城，鄭經數度激戰，已散不成軍。異常狼狽，向任邱西南石門橋鎮辛橋鎮抗守，當鄭過大城，部眾約二千餘，有槍者僅千餘枝，另一部千餘名，步槍五百餘枝，據本市某機關昨得最後報告，鄭擬改竄曲陽一帶，山內盤據，然已國軍追擊甚急。又有向安新縣竄逃模樣云。

# 劉文島將調意

## 蔣作賓改使德

上海二十九專電：據外交界確悉、我國駐德公使劉文島現已內定調駐任意大利公使，正式命令，日內即可發表、至德使繼任人選劉正在物色中，一說或將調駐日公使蔣作賓繼任，以蔣氏當未任駐日公使之前，原為駐德公使，情形較為熟悉云。

# 俄貨輸華日益激增

## 從事擴充範圍實行傾銷　貿易局正調查確實數目

上海通信：關於實業部籌設對俄貿易專局事，調查中俄最近貿易狀況等事，記者特向國際貿易局，得消息如次，

**貿易專局　尚未成立**

自中俄復交後，實業部鑒於蘇俄對外貿易，悉係國營，故亦着手籌辦對俄貿易專局，俾華貨運俄，易於考核，前曾決定該局設在上海，茲因種種問題，尚未能整個解決，故該局在最短期內尚難成立，外傳將於年內成立說，則非事實云。

**赴俄考察　俟宋返國**

實部為謀華貨運俄暢銷起見，故曾決定會同上海商界組織赴俄商業考察團，前往考察，旋因經費問題，尚未實行，大約俟宋財長返國後，即可着手籌組，十月間赴俄或可成行云。

**俄貨來華　實行傾銷**

至於俄貨運華，除火油外，悉由俄商協助會經理，該會自中俄恢復邦交後，即從事擴充範圍，實行傾銷政策，該會並計劃增設門市部，專銷俄貨，惟悉輸華俄貨，能博得華人歡迎者，為數不多云。

**華貨輸俄　未見增加**

記者又向海關統計處詢問俄貨輸入及華貨運俄近況，得悉俄貨輸入，自兩國復交後，增至三倍以上，而華貨輸出，未見增加，並悉國際貿易局現正調查中俄兩國貿易確實數目云。

# 孫科飛贛

上海二十八日電：孫科應蔣委員長電邀，二十八日午後四時由青返滬，今晨乘中航公司飛機飛贛，其夫人向留青侍太夫人。

# 東北日韓僑激增

## 總數達十三餘萬人

長春二十八日電：據關東軍憲兵司令部調查，滿洲各地日僑人口，第三流都市於人四萬一千六百三十八人，韓人四萬四千三百九十八人，共計八萬六千二十九人，合生滿鐵附屬地內及其他各地日韓人數總數達十三萬以上，滿案發生以後，兩年間日人之增加數，可抵日俄戰役以後之九年間云，


感謝

三江平民醫所主任[illegible]級衷先生

先生菩薩心腸華陀技術[illegible]壺活人無數本校師生

如有疾病蒙其[illegible]治[illegible]感激之餘誌此鳴謝

私[illegible]小學校全體啓

青島震華金店

鑽[illegible]首飾　時式鑲嵌

翡翠寶石　中西器皿

綢緞綾羅　呢絨畢幾

國貨布疋　化裝諸品

天津路　電話二九八七

博愛醫院

治療科目　外科，皮膚花柳科，耳鼻咽喉科，內科，

治療時間　午前八點，午後八點，急病例外，往診隨請隨到，

病室清潔，設備完美，看護

院長　醫學博士　飯田方亮

院址　聊城路五十七號　電話三七零一

百齡機

補力面面俱到

男子服百齡機　補血生精　奇效立見

女子服百齡機　調經補血　維持康健

老人服百齡機　氣血兼補　心腎交暢

幼童服百齡機　聰明益智　助長發育

上海白克路　九福公司發行

大瓶二元小瓶一元　各大藥房均有出售

純淨及含幾怪

補力多

純淨補力多　補益營養　調理氣機　改良體質　促進治療

含幾怪補力多　療肺治咳　順氣祛痰　癆傷衰弱　均有特效

上海九福公司發行　各大藥房均有出售

上海新國語話劇社假座

山東大戲院

時間　日戲二時至五時半　夜戲七時半至十一時

價目　樓下　前排八角　後排九角　樓上　六角　一元

著名男女演員四十餘人　表演各種高尚名劇　新製富麗佈景　改良嶄新服裝　特別機關

能派正生　王夢生

風雅言論全材小生　劉一新

言論老生　繆逸公

歌舞健將摩登豔旦　虞棲梧

歌唱全材唯一生旦　陳明珠

陰險滑稽　王效公

閨閣豔旦　蕭麗娜

斌派正生　彭德惠

風雅名旦　伍賽文

徐娘彩旦　張雙宜

貴族派言論悲旦　王豔冰

唯一健美風雅潑旦　湯桂枝

今天日戲

脂粉英雄

□劇情□　脂粉英雄（三十日戲）

趙大剛與妹閨傑，因時運乖舛，身入綠林，一日大剛向當地為翁劉某，告借節款，未遂．懷恨在心，將劉子隹生搶入山中，其妹閨傑，容顏秀麗，秉件義俠，見進生饑表非凡，顏有憐惜之意，乃將其解放，並訂白頭之約，反將其兄露傷，大剛恨甚，四出探訪，知甘妹與進生，生期巳屆，夜深潛入洞房，竟誤殺孫家之女，逮捕下獄，而閨傑大義滅親，為地方除害，誠不愧女界中之英雄焉

今天夜戲

前集　珍珠塔

□劇情□　前集珍珠塔本事

陳璉御史祝壽賓客盜門適河南方天爵後裔子文奉老母命遠道求親而來過老桀陳宣即王本稟告其主因衣彩不遇領進後院先見姑母方氏見景不歡冷言冷語方卿受辱後負氣而去適翠屏婢相見花園中告小姐翠娥出見聞情苦留不得贈銀不㝉設計將珠塔假以糕餅伴爲送于方老太子文氏孝而受道出九松亭陳璉陳宣追蹤而來再三請回志不可奪陳璉無法以女許配子文九松亭爲媒而別是夜天降大寧宿於枯廟過樵夫邱六喬知有實[illegible]暗中保護翌盜趕略道出黃州忽道翠聲邱誤為盜劫將珠塔取去豈知巧遇畢云題將子文救去邱回尋不見子文將塔當銀事有湊巧乃遇陳宣將塔送入府中陳奪見之意欲購買命翠屏出家有珠塔一比豈知即陳家物即命報官嚴究子文下落不尋翠娥思念而病也方老太望子不回恐有差誤將家託隣出門尋子直至九松亭閈兒遇切欲尋短見由九松亭丰救之荐人居卷而止欲知後事請觀後本方卿唱道情三報三嚇趣味濃厚誠見劇焉

上海五和織造廠啓事

敝廠此次來青深荷各界仕女熱心愛國踴躍採購不數日即行告罄致惠我諸君空勞跋涉殊多抱歉現值第三批貨已到花色俱全謹請各界同胞源源而來不勝榮幸

今日起特設犧牲品數種

# 上海三星棉鐵廠

## 參加青島國貨展覽會
## 陳列第一會場二層樓

歡迎各界士女參觀

### 國貨年之大犧牲

各貨定價底廉
儘請各界選購

展覽期內如蒙各商店大量批發水脚運費概可免除務注意及之

總發行所：上海南京路石路西

電光牌
註冊商標

# 杭州張小泉星記老剪廠

## 聲明
### 參加青島國貨展覽會

本廠創設杭省祖傳歷三百餘年精工督造純鋼大小各式名剪光復後本主人為提倡國貨起見復加聘請技師添製新式機器拋光電鍍式樣新異醫用無出其有物美價廉名馳全球行銷日盛本廠為防止假冒特定三星商標凡蒙各界賜顧請認明牌號商標庶不致誤

特別犧牲品杭色電鍍五把套剪所存無多欲購從速

總廠杭州太廟巷
總發行所三元坊國貨商場內
展覽地址天津路國貨展覽會第一商場三樓

# 衛生要道

貴處欲求：
室中溫度合宜
汽爐裝置得法
盥浴器具精美
上下水道耐久

敝公司聘有專家工程師竭誠服務

青島潔麗工程公司謹啓
觀海二路十八號
電報掛號三三八一號

並經理歐美各廠汽爐及衛生器俱等物價格從廉

總公司
上海四川路念九號
電報掛號八六六九
電話一四四三四

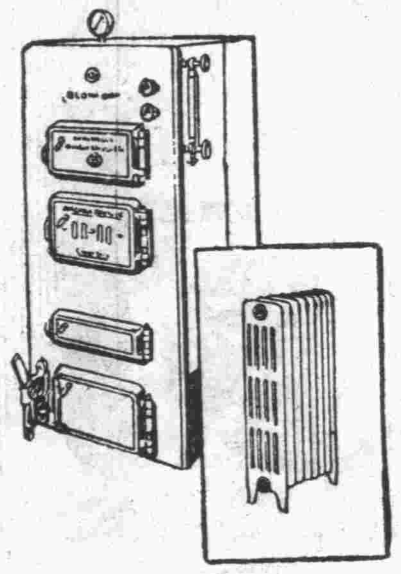

# 中國模範爐●●六大特色

一、熱度平勻　模範爐絕無熱度忽高忽低之弊用火爐而有裝設暖汽之享用
二、熱度隨意　模範爐有風門三個熱度高下可以隨意改變
三、用煤節省　模範爐構造本科學原理將煤質中之瓦斯提燒一次故出煙為白色用煤與普通大爐為三與二之比用模範爐一季等於無代價取得模範爐
四、加煤簡便　模範爐加煤一次可燃燒八小時至十小時臨臥加煤次晨仍燃着無須再行生火
五、清潔美觀　模範爐之煤灰有兩重關鎖絕無灰塵滿屋之苦樣式精雅可作陳設品用
六、堅固耐用　模範爐身堅固耐用每只可用八年乃至十年之久

外貨大爐市面充斥金錢流出年難數計本廠悉心仿造式樣完全與外貨相同功用亦曾經再三試驗與外貨毫無差異在此國貨展覽期間特照血本發售預約券五百張以廣宣傳愛國諸君勿失良機是幸

### 預約簡章

一、模範爐每隻定價洋三十元預約每隻只收半價十五元
二、預約先付爐價洋五元出貨時付洋十元
三、預約以八月十日為截止期
四、預約額以五百只為限售完提前截止
五、預約交貨期二十二年十月十五日取貨至遲不得過十一月十五日
六、預約券售賣處湖南路五四號萬榮晋
七、國貨展覽會第一會場樓下及萬榮晋均有模範爐樣陳列
八、為便利外埠主顧起見上海天津濟南三埠購預約券者可於預約時留下地址另付運費兩元五角出貨時可直送達

製造者　協通鐵工廠　青島孟莊路中　電話四四九五
總經理處　萬榮晋　青島湖南路五四號　電話四八八四

●招請經理　模範爐招請外埠經理利益優厚願担任者移玉至萬榮晋接洽可也

# 青島中國實業銀行儲蓄部

## 特別有獎儲蓄

△無按月繳款之勞　△期限只有八年
△有三十二次得獎萬元之機會　△到期還本付息
△七月四日開始收款　△九月三十日開獎

祇須一次存洋三元六元九元十二元十五元至多三十元即有八年三十二次得萬元千元百元獎金之機會八年期滿除發還原本外並照章加給利息滿足四年以上亦可加息發還此外滿足一年以上並可以儲款證向本儲蓄部押款倘蒙惠顧無任歡迎詳章函索即寄

行址中山路二十八號　電話二一九零八　三五三三九

# 富田眼科醫院

雙眼失明人生之不幸并失世間全部之快樂本院開辦以來治愈華人眼病不計其數近日添設華人精通日語者執[illegible]不但於問答病源毫無隔膜亦於治療上有不少之便利也

院長富田要

青島東阿路十號正金銀行[illegible]　電話三六[illegible]

# 青島市市立中學校招生

| | |
|---|---|
| 名額 | 高中普通科一年級新生四十名　二年第編級生六名　初中一年級新生八十名　二年級編級生二十五名　三年級編級生十五名 |
| 報名日期及地點 | 八月一日起至八月廿二日止在青島匯泉大山路本校 |
| 考試日期及地點 | 八月[illegible]十五、十六兩日上午八時在本校 |
| 附註 | [illegible] |

# 青島私立文德女子中學招生

年級　高中一年　初中一年
報名　即日起至八月二十四日止
考期　八月二十五、二十六兩日
校址　濟陽路四號　簡章函索即寄

注意　好消息

# 零頭綢緞大賤賣

日期　二十九　三十　三十一　三天

地點　國貨展覽會會場二樓

機會難得　欲購從速

本廠此次參加青島國貨展覽會運來大批綢緞在會場內廉價發售承蒙各界仕女紛紛惠顧殊深榮幸茲因大會閉幕在即特將剪下之零頭標價賤賣機會不再幸勿錯過存貨無多遲恐向隅

上海美亞織綢廠謹啓



# 柯達萬利軟片

柯達萬利軟片

萬家稱頌　無往不利

柯達萬利軟片價格低廉攝影清晰雖在清晨薄暮或大雨之中拍攝快照亦能得驚人成績是以行銷以來萬家稱頌便利良多

萬利軟片既有非常貢獻則君之購買軟片當以萬利爲是方知功効之偉大非其他軟片可與倫比

柯達萬利軟片之優點

(一)雙重藥膜　(二)感色特準　(三)可免光暈　(四)影像精細　(五)清晰透露　(六)售價特廉

美商　柯達公司　上海　香港　天津

(K1)

KODAK VERICHROME FILM



# 汽車出售

茲有最新式轎車一輛僅跑過一萬四千餘哩願廉價出售如欲購者請來福建路本社營業部接洽可也



# 鳴謝神醫

敬啓者鄙人前患盲腸炎症勢極凶險比經本市天津路惠東醫院院長張執符副院長張衆航醫學博士張喜平及趙符鯉諸大夫命住信義會醫院施行手術則膿已潰破腸之大部份已以傳染紅腫黏連當時情形毫無生望幸仰蒙　諸大夫無分晝夜百般救治諸護師護士殷勤看護靡處不週始獲轉危爲安迄今僅一月行動如常完全平復矣　諸大夫醫術神妙不讓扁陀諸護士心性慈和辛勞可欽鄙人感同再造莫報深恩謹登報鳴謝此啓

彭繼光謹啓



# 名醫張永濤眞不愧醫師之聖手

啓者敝人身患關節發炎疼痛難忍步履艱難曾經許多名醫診治未見效果偶閱民報時報正報見有鳴謝名醫張永濤之廣告謂張君係醫科大學畢業全國醫學研究會會員歷充院長二十餘年研究內外產婦小兒皮膚花柳眼鼻咽喉刮割等科二十餘載經驗若何豐富醫學若何湛深凡就醫者無不著手成春吾初疑之以爲廣告性質不無溢美浮詞故未肯就診繼思有病濫求醫師盡往試之及穀診後服中藥二帖注射退炎藥針一打果然病苦消失精神煥發身體健康較前增進悉如醫師所言吾始知張君醫學精深研究有素視力準確用藥恰當固有鳴謝醫師之廣告所不能盡道者張君在江浙間素有醫師聖手之稱醫界泰斗之目眞不愧也吾爲此言非爲張君鼓吹非爲張君標榜爲我患病同胞訪求名醫而未得者一報耳

張君現寓青島天津路元善里新十一號二層樓上門診一元上午八點下午三點止出診二元星夜加倍車資另給路遠另議借用電話二〇〇六號急症隨請隨到

鄆城路北三興里三號愼思齋主人謹白



肥城路三十八號

電話四四七六號

# 琴園兒科醫院

時間　門診午前九點至十二點　出診午後一點至五點

診費　門診一圓　出診二元四角車費在內遠道另議



# 壽康醫院廣告

敬啓者敝院對於病室清潔看護訓練諸所設備患者便利無不力求完善近復添設電療器械人工太陽燈愛克司光線等用酬社會人士推許之雅意又擅用新法戒除阿片馬非等癮限期斷絕毫無痛苦治療科目等列左

■門診時間　每日上午八時至十二時下午二時至六時星期日下午停診急症不在此列出診隨請隨到

■設置科目　外科內科皮膚花柳科[illegible]科耳鼻咽喉科婦產科小兒科電療科愛克司光線科

■診療價目　住院每天由一元五角至八元膳費在內出診市內五元市外及夜間酌加掛號費門診時間內免收

■虎疫預防注射　本院新到大批德貨廉價注射團體注射特別從廉

院長丁介眉　副院長劉菊村　特約產科女醫師王子靜

地址：湖北路東首四十號

電話：五二三二

# 海京廠呢絨

最時髦最經濟的服用品商店

專售天津海京廠各種呢絨

△兼售▽

男女羊毛游泳衣，雙線浴衣。

四季應用西裝領帶運動背心男女絲襪，

海浴用草帽，以及各種家用品。

△自製▽

本行採用國貨原料精製經濟耐久之

元成襯衫

各種游泳衣

○青島　元成商行　中山路○



## 房屋出讓

今有坐落龍山路洋式樓房三座各有十餘間內有較大一座附汽車房兩間設備齊全佔地十餘公畝或數公畝不等均有增築房屋之餘地現因房主離青他往情願出讓任憑選購爲有合意者請駕臨龍山路新八號樓上方姓接洽一切



華豐印書館

## 馬儀山特別啓事

逕啓者　儀山近與友人合組華豐印書館，專辦一切印刷事務。並承謬各股東推負經理責任，茲當創始之初，事務繁冗，諸親友處，未能躬親趨謁，面聆教益，歉仄殊深，稍爲得暇，卽當走謁，惟當此草創之時，一切均亟待經營，當希各親友時賜指導，以匡不逮，無任盼禱

地址之罘路四〇號　電話三八二四號



經久耐用

請注意　物美價廉

## 新舊自行車．禮帽

電燈泡．玻璃杯．製帽諸材料

本公司自成立以來歷有年所專辦西洋新舊自行車以及各項零件無不俱全現爲供給各界需要起見特運大批新式禮帽明暗電燈泡各式玻璃杯與各種案頭玻璃陳設品無不物美價廉經久耐用零售躉批各隨客便蒙賜顧無任歡迎

乾新公司謹啓

青島小抱島益都路五十八號　電話二一一一九號


工商學會

# 植棉試驗場經營計劃

植棉試驗場設於李村

青島工商學會，以棉爲我國重要農產品之一，提倡植棉，研究改進，實爲當務之急，特於李村設立植棉試驗，以求棉種之改進，茲錄其經營計劃如次

經營計劃

㈠總綱，棉爲我國重要農產品之一，衣被所需，未可一日或缺，徒以我國固有棉種，纖維粗短，不足以供紡細之用，遂致外棉輸入，年見增加，提倡植棉，研究改進，實爲當務之急，本省爲我國十大棉產區之一，北界冀省，南接江蘇，氣溫較冀稍高，而雨量則較之江蘇省爲稍，對於棉作之培栽，殊爲適宜，十數年來，每年產額，已由七十萬担增至二百二十萬担以上，諸縣高苑等處，所種美棉，堪與靈寶棉相媲美，棉產前途，實頗有望，第是膠澳一帶，農民囿於舊習，植作之栽培，迄今猶未普及，自應積極設法推廣，以利民生，爰就本市李村設立植棉試驗場。以便繁殖，純良棉種，廣爲分發，并研究棉作栽培之改良，俾資本市農民之觀摩，而尤注重棉種之改進，務使適合於本市之氣候土質，厲行地方純種主義，期以事半功倍之效，㈡工作要項，依照上述方針，定擬本場工作要項，摘要於左，一、繁植優良棉種，推廣栽植之改進棉種，增加收益，擬定改良之目標如左，子、纖維細長彈，丑、早熟寅、適應於本市風土，卯、抵抗病虫害之力強，辰、產量豐富，三、施行試驗改良栽培方法，四、模範植棉，俾供附近鄉民取則，五、研究棉作病虫害之防除，以減災害，六、印發簡明刊物，協助提倡植棉，七、以抵價代農民輸花留種，八、協助本市指導本市產棉運銷上應行注意事項，㈢試驗計劃，本場面積，暫定爲五十畝，劃分試驗栽培與馴化栽培二部，擬定進行計劃如左，甲、試驗栽培，一、品種比較試驗，徵集各種優良棉種，施行栽培，試驗觀察其特點，以期求得在本市風土，最適宜之品種，按我國年來推廣美棉，概爲陸地棉產，迭經各地試植，結果以脫字棉愛字棉金氏棉等數種，成績較優，而尤以脫字棉較爲適宜，惟東南瀕海數省，栽培該項陸地棉種，較之黃河流域成績稍遜，而我國固有棉種，間亦不乏品質優良者，一方復因近年改良之結果，各地均亦適應於本國風土之改良，以是最近試驗方針，自未可專種美棉，據本市農林事務所歷年試驗結果，脫字棉在本市雖尚適宜，然成熟期較之中棉殊晚，（脫字棉在美棉中成熟，原屬較早）實爲推廣上窒礙之點，故在品種比較試驗上，尤當兼重成熟時期也，二、栽培法試驗，農作物之栽培法，應視各地之氣候土質，酌予變通，棉作栽培上各種重要事項，在本市應以如何最爲適宜，斯則均有待有試驗，分述於左，子、播種期試驗，求得對於本市風土栽作，播種適當之時期在三年內，品種比較試驗，未有確實定評前，暫以脫字棉爲供試品種，丑、距離試驗，求得植棉適當之距離，供試品種同前，寅、肥料試驗，求得植棉最適宜最經濟之肥料，及適當之施肥量，卯、摘葉摘心試驗，觀察美棉施行摘葉摘心，與收量之關係，以脫字棉爲供試驗品種，辰、兩熟試驗，江南農民間有以麥與棉作施行一年兩熟制者，此在地方維持上言之，固非所宜，然以我國目下農村經濟之凋疲，以是救濟金融之周轉，倘能適宜施行，亦足以裕農民之生計，惟就本市氣候言，以美棉成熟之晚，而欲完全兩熟，殊不可能，惟倘播種於麥行之間，或以最早熟之中棉，爲供試品種，尚可試行之，巳、收益比較試驗，本市農民囿於舊習，專以栽培，甘藷麥作爲主，故欲推廣植棉，似應酌栽普通作物，以資比較，收益而利推行，乙、馴化栽培　爲最易雜交之作物，故經試驗結果，認爲堪以用作推廣之，優良棉種，應先施行馴化栽培，固定其特性後，方可從事發分，否則初輸入之棉種，即貿然逕行，推廣輒易，退化劣變，至失當地農民信仰，有違本旨，故馴化工作，實爲切要，本場在品種比較試驗，未有結果，前擬即先以脫字棉施行馴化栽培大量繁殖，以應最近之需要，此外對於純系育種試驗，及雜交育種試驗，亦當同時舉行，以期優良新品種之育成。（青島社）

市府擇定馬場

## 遷移地點

在湛山與浮山所之間

市政府自去歲擬將泉匯馬場移至他處，騰出此地，以供建築住宅之用，因未適宜地點，故未見諸實行，茲聞已由財政局擇定湛山浮山所之間，公地一段，堪作馬場之用，惟以地面狹小，不敷應用，須收買附近之私有地，方足擺布，聞該處私有地主屬浮山所者五十七戶，屬湛山者二十戶，財政局正與各地主，商量以官地交換，一俟條件商妥，馬場卽可着手建築，以備實行遷移云。（捷聞社）

德公使

## 離青返平

駐華德國全權公使陶德曼氏，前以該國巡洋艦柯恩號，自歐戰後，卽初次來青，特於本月二十一日由平蒞青，藉以歡慰，茲聞該公使陶德曼氏，在青除歡慰該艦外，本月二十七日，復又參加駐青德僑巴恩鍔氏歡迎該艦大會，現時事務均已完畢，業於昨（二十八日）離青北上返平云。（新聞社）

工務局責令里院房主

## 安裝自來水管

工務局以本市人口激增，里院房屋亦隨之日進，此等里院之住戶，多係貧寒或臨時租居，遷移靡定，若責令其安設專用自來水管，則爲事實所不許，故多向附近局路之公衆水栓取水飲用，殊感不便，爲謀里院住戶用水便利起見，擬由本局會同社會公安兩局，派員逐戶調查，凡未安水管之里院，均責令房主裝置專管，以便住戶用水，聞此項施政，該局正在計劃中，不久卽可實行云。（膠澳社）

國術傳習生

## 考驗完畢

現在評核中

本市國術館，招考中央國術館附設國術體育傳習生兩名，日前遵期報名應考者，計有高倫士孫紹璽及韓某三人，已於昨（二十八）日由市政府實行考驗各節，已誌昨訊，茲聞該項傳習生，昨經市府已考驗完畢，所有考驗之成績，刻在審核之中，現時尚未發表，據聞此次前往應考高倫士孫紹璽二人爲最有希望云。（新聞社）

市政府擬

## 頒清潔辦法

通知商民注重公共衛生

市政府以時値溽暑，天氣炎熱，對於清潔事項，偶一不愼，輒易發生疫病，亟應隨時注意，藉保民衆健康，茲聞市府擬定夏季清潔辦法，日內卽可令發公安局，轉飭所屬，通知商民，一體遵照，以重公共衛生云。（新新社）

## 海水浴場

禁作打球遊戲

公安局以海水浴場內，時有學生作打球遊戲，妨礙秩序，中外人士，嘖有煩言，除函教育局轉飭各校學生遵照外，並通令各分局轉飭各海水浴場崗警，隨時勸告原令如次：爲令知事，案准教育局函開，逕啓者，准貴局函據報告，太平路會前泉等處海水浴場內，時有學生作打球遊戲運動，自已及他人均感危險等情前來，查於海水浴場處所，作打球遊戲，妨礙秩序，中外人士，嘖有煩言，且擊球之時，稍不留意，難免誤傷他人，或危及本身，除飭附近崗警隨時勸告外，擬請貴局轉飭各校學生，嗣後勿於浴場作打球遊戲，以肅觀瞻而維秩序，相應函請查照辦理，並希見復等因准此，除令飭各校遵照外，相應函復，卽希查照爲荷等因過局，查此案前據報告前來，業經函請教局轉飭各校學生，勿於浴場作打球遊戲，並由本局分別樹立禁牌，取締各在案，茲准前因，除分令外，合行令仰該分局卽便遵照，轉飭各海水浴場崗警，隨時勸告，以肅觀瞻，而維秩序爲要，此令。（青島社）

記者公會

## 歡宴沈市長

新聞記者公會，以沈市長俯從民意，由市民大會代表挽留回青，中外人士，同深歡忭，特由第十二次執監聯席會議議決酬答，定期歡宴，除推派代表往慰問外，並酬來青避暑之中央各要人，極爲忙碌，以致未果舉行，近因各要人已先後離青，公務亦大致就緒，故記者公會定昨（二十九）日上午十二時，假公記酒樓歡宴沈氏，由全體執監委員作陪，席間由鄧常務委員洗元致歡迎詞，賓主歡聚一堂，藉酒暢談，極盡人間之樂，至一時半始盡歡而散云。（民言社）

李村第六監獄

## 典獄長易人

居濂日內赴浙履新

李村山東第六監獄典獄長居濂，昨奉高等法院轉司法行政部令，調充浙江金華府第五監獄典獄長，至此間遺缺，以山東第四監獄第一科科長吳熹升充，聞吳氏昨已來青，並與居氏晤面，商定八月一日上午九時正式交替云。又訊：居典獄長擬俟此間公務交代完畢後，在島上稍作勾留，卽行南下赴浙履新云。（膠澳社）

## 航空獎券

開獎在卽

在青銷售爲數頗多

國民政府航空建設獎券，准於本月三十一日下午一時舉行開獎，聞其地點稍有變更，前原定在南京大戲院內，因該院地址狹小，此次第一期獎券，現已完全銷出，是日各界前往參觀者，定必踴躍，故現時改在逸園舉行，以利觀衆，而免擁擠，並聞該項獎券，在青承銷之爲數誠屬不少云。（新聞社）

英巡洋艦暨砲艦

## 由威來青

意巡艦今離青赴威

英巡洋艦康威爾號，（譯音）日前曾一度來青，駐泊數日，旋卽轉往他埠遊歷，茲聞該巡洋艦康威爾號，以近日天氣極爲炎熱，特於今（二十九日）上午八時半，偕同該國飛機母艦伊葛爾號（譯音）又由威海一同來青，藉消溽暑，刻均停泊於後海駐泊云。又訊：日前來青之意巡洋艦克瑞脫號。（譯音）駐泊現近一旬，聞於昨日（廿九日）上午五時二十分，已離青赴威云。

清潔隊注重

## 東鎮衛生

公安局清潔隊隊長吳漢三，以東鎮一帶居民，勞動界居多，於衛生上殊欠講究，賦土穢物，堆積滿處，値此夏令，時疫最易發生，吳隊長爲保護該處居民健康起見，特派員督飭隊丁，對於該處一帶居民，院內以及馬路兩旁，堆集穢物污水，隨時剷除清潔，以重衛生云。（碼頭社）

## 外艦調查

最近在青

共計十六艘

各國軍艦，每屆夏令，均陸續駛往來青遊歷，藉以避暑，本年度前交夏令之際，各外艦仍循例次第來青，但其駐泊無常，時有出入，茲經本社調查現時在青者，詳爲錄下，計美巡洋艦好斯敦號，（譯音）美驅逐艦皮雷號，美救護艦皮君號，美潛水母艦可諾布斯號，美潛水艇自三六號至四一號，美砲艦（一名未詳）一艘，德巡洋艦柯恩號，意砲艦萊濟脫號，日巡洋艦芙蓉號，英巡洋艦康威爾號，英飛機母艦伊葛爾號，計共十六艘云（新聞社）

德領署及卡仁艦長今晚

## 歡宴沈市長

德國巡洋艦卡仁號，於本月二十二日來青，沈市長爲盡地主之誼起見，曾設宴款待，該艦高級官佐，刻該艦已將離青，爲敦睦友誼計，特由該國駐青領署會同艦長司吸溫德，宴請沈氏答謝盛意云。（民言社）

日人大坪

## 攜帶海洛英

被膠海關查出

前日大連丸由大連來青，乘客中有一日人大坪源之助，在行李內暗帶海洛英六磅，被膠海關驗貨員查出，該犯由陵縣路日本派出所帶去訊辦云。（捷聞社）

市府擬制定調解委會

## 選舉委員規則

市府以各鄉區調解委員會，已皆成立，所有選舉調解委員，當有所準則，特訓令主管機關，草擬調解委員選舉規則，刻已起草完畢，卽將提出市政會議通過施行云。（民言社）

港務局注意

## 碼頭消防

港務局局長李繡成氏，以時値夏令，天乾物燥，火警最易發生，而碼頭上堆棧貨物，堆集如山，誠恐偶不留心，發生危害，爲保護貨物安全起見特函請公安局，轉飭該管分駐所，對於碼頭上設備消防器具，及一切消防之設備，如調查消火栓，及調查易於引火之物，並禁止吸烟等事，均須隨時注意，以維治安，而免危害，現已管分駐所巡官奉令後，聞該着手施行，以實防患云。（碼頭社）

貴州黨委竇以莊

## 昨晚來青

前電話局課長魏又庵同行

前黔軍第十一師師長，現任貴州省黨部委員竇以莊，與前本市電話局事務課長魏又庵二人，於昨（二十九）晚十時三十分同乘膠路四次車由濟南來青，下車後，偕至滿洲旗社下榻，聞竇魏二氏，此來純爲避暑，並無任務，一俟秋涼後，卽行南返云。（捷聞社）

坤伶金靈芝

## 昨被匪搶劫

案已破獲

在四方獲匪王元茂一名

福建路八號住戶坤伶金靈芝，新與濰縣戲院訂立合同，得洋數百元，當卽購買各種金器，以備赴濰縣時用壯行色，不料竟爲匪徒垂涎，今（二十九日）早二時許，金伶正擬就寢，忽闖進二匪，先言借錢，又出手槍恫嚇，遂翻箱倒篋，所有新購及舊存之各樣金器，全被封去，約値二百餘元，迨匪走之後，金伶始據情報告該管派出所，該所立卽報告公安局，以電話通知所屬，上緊緝捕，偵緝隊奉令，由隊長率全體員探四十餘人，一齊出發，經過小鮑島而至四方，會同公安分局，分組巡查，有一組行至四方海南，視一人循鐵路向四方前進，當卽上前盤詰，而此人竟手插懷中，作掏槍之勢，五分局警士見机而作，卽開槍擊其腿部擊傷，躺於地上，當卽施以檢查，由其腰中搜出金器多件，與金伶所失之物一一相符，其中並有八音手槍一支，子彈十餘粒，至此已證明爲搶匪無訛，遂帶至公安局審訊，據供名王元茂，平度人，住四方，並承認行劫不諱，嗣將如何處置，聞已早報核示云。（捷聞社）

# 抗瘧必須滅蚊與防蚊

金鷄納霜治瘧最有效

衛生署派員在中央廣播演講

內政部衛生署傳和平，前在中央廣播電台播音演講，題爲抗瘧工作，茲錄其原詞於下：日本來侵略我們，我們當然要抵抗他，國土才得賴以保全，人間有一種小生物，倘來擾害我們人的生活，試問我們應該怎樣對付牠呢，這當然也是需要抵和牠，我們的生活，才能獲得美滿，這種小生物，就是「蚊蟲」一類的東西，單說起蚊蟲，也眞奇怪，牠好和我們人類爲難，因爲牠們生活有賴於人們的血液，所以人和蚊，立於對時的地位，蚊能傳染「瘧疾」和黃熱病，諸君或早已知道了，可是關於瘧疾的研究，在中國還是沒有見，衛生署在成立之後，創立寄生蟲室，對於這種事理約研究，方從實際着手。

### 瘧疾研究

二十年夏季，長江沿岸各地，發生水災，以後瘧疾傳布的情形，非常可怕，隨後河南全省惡性瘧流行，死亡之速，民衆竟視爲鼠疫，經衛生署派員調查，及原蟲檢驗後，始悉爲惡性瘧，嗣後又調員到蕪湖安慶九江南昌漢口武昌高河埠陽鎮小池口河沙湖口蘇州杭州武康等實地調查，計檢查一萬四千零十五人，其中有脾腫，（所謂脾腫，就是因紅血球被瘧原蟲吃破的殘餘，漸次積存於脾臟，脾臟遂因之而充血，並增加結締組織及多量色素顆粒的沉着而腫大，所以久患瘧疾病的人，多有脾腫現象），四百三十六人，經檢查血液，七百十一人中，有瘧原蟲者一百六十六人，調查所到的地方，幾乎都有瘧疾病流行，二十一年五月更求精密的調查研究起見，特在南京市選取四個實驗區，㈠金陵女子大學區，㈡中山門區，㈢孝陵衛區，㈣湯山區，四區共計檢查八千五百十七人，檢驗血片者，計有八千九百零五人，查有瘧疾原蟲者一千〇二十二人，就中以「間日瘧」爲最多，佔百分之五〇，八，「惡性瘧」較少，佔百分之三七，二，「三日」佔百分之一〇，九，混合型瘧佔百分之一一，若以二十一年份之瘧疾種類計算，南京市以間日瘧最多，再以瘧疾種類和天氣的關係說，五月至七月間，以間日瘧最多，八月間惡性瘧最多，嗣後漸漸減少，十月起，三日瘧漸漸增加，四區中瘧疾散佈之程度，以孝陵衛區爲最烈，湯山區最少，脾腫率亦有百分之一三，一一，還有瘧蚊的消長和時季溫度雨量有關係，以及調查瘧蚊產地和實施人工感染瘧疾的狀況，及檢查蚊胃中所會血液之其源等，刻都在進行研究中，以後容有機會，再來詳細的談吧。

### 治療方法

根據研究的結果，不但對於抗瘧方法稍獲門徑，以外就是治療方法，也得到一點成績，現在把他介紹各位，並希望諸君廣爲介紹宣傳才好。

**金鷄納霜服法**　凡瘧疾患者治療期間，定爲六個星期，第一個星期，連服七日，第二星期完全停服，第三個星期至六個星期，在這四個星期中，每星期連服三日，停服四日，成人每服量爲一公分，分三次服兒童則照年齡酌減，假定瘧疾患者照這個方法吃藥，不但可以治好瘧疾，並且不會再有後發的毛病，在此仍擬介紹一點關于採購藥品的條件，金鷄納霜丸當然也是藥品的一種，這種藥的成分，有許多不合規定的，前幾個星期衛生署化驗金鷄納霜丸，有香港天乙藥房製造的，竟一點金鷄納的成分也不含，但如何能治愈瘧疾呢，所以購藥的時候，必須要認明商標，並且要經政府化驗給證的，才比較妥當些。

**抗瘧方法**　傳染瘧疾的蚊虫，與一般的蚊虫完全不同，在停落的時假，尾部比頭部高，後兩足是懸空的，一般常見的蚊虫，則頭尾是平的，六足同時停落，所以我們談到「抗瘧」，一般常蚊尚可姑息，對於蚊瘧，則應立刻把牠撲滅，

**滅蚊**　滅蚊是預防瘧疾最重要的一部分工作，可是蚊虫到處都是很多，究竟怎樣才能把牠完全撲滅呢，唯一的方法，只有設法防止蚊幼虫產生，如家中不儲穢水缸盆桶一類的東西，同蓄飲水的缸缸，必預加蓋，附帶的還有清理溝渠剷除池塘的雜草，利用火油殺滅孑孓，或在池塘裏多養些小魚，可以捕食蚊的幼虫等，除了滅蚊手段外，防蚊也是抗瘧必要的工作。

**防蚊**　防蚊的方法，比較簡單的，只要把門窗裝置鐵紗或棉紗布床上再裝置虫帳卽可避免蚊虫侵進我們的身體了，其次還有燃蚊香驅蚊的法子，用藥品焚蚊的法子，此外仍有預服金鷄納霜的一個法子，不過這個方法，適於偶而有瘧疾病的區域旅行可用，平時或多數人，就不能採用這個方法了。

總而言之滅除社會瘧疾病的流行，是大家的責任假設人人都有了抗瘧的智識，人人都做一點滅瘧和防瘧的工作，那末社會沒有瘧疾病流行，大家的健康才能多一層保障

青島紅十字會

## 實行防疫

設立防疫處

組織救護班

並擬訂辦法十條

本市紅十字會青島分會，自成立以來，設立醫院，送診施藥，凡屬善舉，靡不竭力進行，該會現因天氣炎熱，誠恐時疫流行，妨害健康，特在太平路該會醫院內，附設防疫處，並組織救護班，劃分區域，沿路巡視，遇有發生時疫之人，卽隨時施救，以免延誤，茲覓得青島紅十字分會夏令防疫辦法錄下，㈠夏令防疫除在本會醫院附設防疫處隨時施診外，並組織救護班辦理之，㈡防疫區域以市內及西鎮爲範圍，所有東鎮四方滄口等處，由東鎮滄口兩辦事處辦理，㈢救護班以二人爲一班，攜帶防疫藥品，按照規定路線鐘點分班巡視之，㈣救護班每日一時至三時爲出巡鐘點，並佩帶袖章，以資識別，㈤出巡人員須一律身着制服，㈥出巡時遇有發生時疫之人，卽刻施以治療，如認爲病重，非一時可以治療者，須用車速送醫院診治之，㈦出巡路線由太平路本會起至前海棧橋，直達中山路館陶路經大港繞冠縣路過萃縣路，再由廣州路至雲南路直達台西鎮轉費縣路回會，㈧經過各路須於人烟稠密之處，酌量停歇，注意病患，㈨出巡時遇患時疫之人，須將患者姓名住址及發生地點，治療情形分別記於抄本，以便彙報，而憑查考，㈩防疫期限以每年七月一日起，至九月末日止，如遇必要時得延長之。（新新社）

公安局

## 懲戒警士

一開革一降級

日昨有第二分局三等警士孫祥順，在堂邑路口無票乘坐公共汽車，因購票口角，以致互毆，該處崗警任雲山勸解，有洩偏袒，適逢張宗強其人目覩情形上前質問，該警等復以極力爭持，幸經從旁另一人勸息，事爲余局長所聞，極爲震怒，卽命該管分局，立將孫祥順開革，送局禁閉十天，期滿押送出境，其崗警任雲山處置失當，降爲三等警士，所有該管巡官及警長，一併責成分局查明，予以處罰云。（青島社）

財政局發還代收之

## 地方協會地租

本市財政局，前曾准地方協會之請，代收市民全年地租一年，繳者甚多，惟當局以此項款項暫無用途，業經於前次地方協會，特別會議時，議決發還，聞該項積款發還地點，擬擇定某銀行爲發還處，市民得到此項消息後，極盼財政局早日實行云。（膠澳社）


價廉物美　遠勝舶來

# 國貨烟臺啤酒

即雙頭鳥牌

諸君是愛買國貨的是愛飲德國啤酒的烟台啤酒是完全國貨并是德國名酒師指導釀造請一嘗試

青島　同源公總經理

館陶路二三號　電話：四一五八

洛夫博士等

# 考察西北歸來談

## 武功不適宜西北農專校址　救濟陝災首應廢除苛雜

（南京通訊）實業部顧問洛夫博士，與金大教授章之汶，偕同實業部秘書陳燕山，於六月中由京赴陝，考察西北農業情形，並察勘西北農林專校校址。刻已事畢返京，記者特於昨爲驅車往訪洛章二君，叩詢此行結果，承暢告一切，茲將二君談話錄下：

### 洛夫暢談　農校地址

余等此次赴陝。原爲視察該省農村情形，但因西北農林專校，有設武功之議，故便中前往察看，以便供獻起見。余等抵西安後，即同西北農林專校籌備員壽天山，與陝西建設廳李國楨先生，前往武功察看，該縣在西安以西一百七十里，交通不便，又居高原，預定之西北農林專校校址，即在武功山麓，土質雖尚宜農，但非廣大平原，不便擴充，將來發展，諸多障礙，此其缺點之一。其次該地因係高原，雨量既稀，又無河渠，農場灌溉，頗成問題，此其缺點之二。第三，該地土質氣候，均不能作爲西北大部份地方之標準，不合研究與實習之條件，此其缺點之三，再則該縣離西安太遠，甚不安全，平時固可派兵保護（即使如此亦不經濟），一旦有事，軍隊調動，必不能立至，雖近乎過慮，實則極有可能，此其缺點之四。除此之外，余以爲武功尚有一大缺點，即交通不便是。須知學校創辦之始，舉凡建築材料（因爲不能就地取材），學校用品，無一不由外運來，如果交通不便，則困難殊多，即如聘請教員，招考學生，亦將感受種種不便。此一問題，實在學校發展上一大障礙，且在目前環境之下，又係一極不易打破之困難，鄙見以爲此點未可忽視。誠然，武功在中國農業發展史上，佔有光榮地位，設校紀念，未始毫無意義，但因時代變遷，該地已非設立農校適宜之所，似不應因重視歷史意義，而忽視實際之困難，此意余察勘之後，曾與陝西當局談及，彼等亦多同意，當時邵力子先生，並電達中關籌備諸公，究竟如何決定，余尚未有所聞，且亦不便表示意見也。

### 章教授談　陝省災情

余等此次赴陝視察之後，深覺該省災情之重，決非南方人所能想像。陝西情形稍佳，西南各縣，苦不堪言，赤地千里，十室九空，今年初夏得雨之後，其有耕牛種籽者，固可下種，但此種絕對少數，多半毫無辦法，其有向鄰懇求借得種籽租到耕牛者，亦因雨過大久，耕作失時，仍無收穫。天災既虐，捐稅尤重，人民不勝重負，甚有賣田契貼於門壁，然後四散逃命者，流離慘狀，言之惻然。鄉村凋敝至此，人民幾何不挺而走險，故陝省西南一帶，遍地是匪，社會秩序紊亂，達於極點，惟有一事，匪徒雖多，良心未死，刦掠財物之外，不多殺人，同事宋李二君，在途被劫，據渠歸語，當匪徒攔劫時，僅令其自動將錢取出，未加搜索，又有一人被劫，雖被搜索，但經哀求之後，卒留數元作其路費。此種情形，足證匪徒人性猶存，其所以至此者，實爲生計所迫耳。據官方調查，陝省人口原有千萬，年來流離死亡之外，其尚幸存者，不過七百萬而已，人口減少，農田荒廢，情勢已極險惡。尤可怕者，荒地有繼續增加之趨勢，而人口呈逐漸減少之現象，此即危機，如不立謀挽救，則陝西全省，必有總崩潰之一日。現該省當局，已有深刻之認識，籌謀救濟，甚爲努力，第恐病勢已深，一劑清涼散，未必即能見效耳。余以爲當前要圖，首應澈底廢除苛捐雜稅，安定社會秩序，同時以政府力量，扶助人民，改良農具，改良耕種方法，選擇耐旱種籽，修築道路，提倡產銷合作，俾得增加社會生產，增加人民收入，則垂斃之民，稍經保育，或可逐漸復蘇也。余此次在陝考察後，曾代表金大在開封參加中華職業教育改進社第十三屆年會：隨又往山東鄒平參加鄉村建設討論會，得與各省政府當局，在野名流，交換意見，極爲關心，研究改良，不遺餘力，此實極好現象，就余沿途所見，覺豫省農村情形，大體上較陝爲佳，而魯省膠濟路一帶，更有繁榮之象，可知祇要當局能下決心，復興農村，並非難事也。

美國會議員履歷册

# 女性多不肯述年齡

（華盛頓路透社通訊）女子終不能脫其女性，雖身入政界，居要位，亦猶是也，近發表之國會議員履歷册，凡女議員除兩人外，餘均不肯述明其年歲，如勞工部長婁金女士參議員加拉偉，衆議員凱恩，諾登，琴克士等，均無人知其生辰，且由名人錄可窺見女子多喜自表揚，如參議員加拉偉衆議員凱恩之名下，每人足有四行，至美內閣第一女閣員婁金女士，則其名下有二十一行之多。

# 辜負良宵刺繡達旦

## 石女之謎到底未打破　女歸寧受辱投繯自縊

（蘇州通訊）香山後塘橋西堍之喩壽生，現年四十七歲，業鱗貨生意，以待人和氣，故顧客樂就，生涯甚佳，生有一子一女，子名和尙年二十四歲，自幼即習木匠，已經娶妻，女名香芸，年華二九，略具

**姿色**　沉默寡言，體格不健，本如發育未全，且臀部瘦削，乳峯平坦，故外間流言，均謂爲石女，香芸於年前冬間嫁與西莊村徐姓爲妻，徐亦木匠，翁姑以媳貌端莊，和藹可親，故甚歡悅，但香芸自

**結婚**　後，却同床異夢，並不與夫同圓好夢，雖其夫軟語溫存，百般親暱，但均被拒，一日香芸以夫糾纏，針繡達旦，且時向燈前歎吁，不知其作何感想也，至翌日，忽然逃返母家，臨行時對夫云，今日一去，誓不再來，因夫之如此

**纏擾**　使人夜不得睡，殊見可惡，且我生平未慣與男人同睡，故回去與母同睡云，至夫家方面，亦以與女難諧白首，任其自去，亦不加以追究，香芸返家後，忽以丈夫之種種情形，告與父母，自是即在母家以度活，但自香芸囘家後，婿後情狀，漸洩與外，故外界嘖有煩言，以之

**石女**　之說益信，今夏天氣奇熱，鄉村居民，輒於晚間納涼戶外，或竟有露宿在外者，前日晚間香芸父女暨比鄰某巡官子女多人，亦在庭前納涼，互談故事，涼風習習，不覺深夜，未幾，巡官之幼子忽稱便急，以該子膽小之故，須以馬桶擡至庭前，在人多處行之，喩乃命香芸取馬桶來，詎女不應，壽生

**大怒**　掌女頰數下，並罵其懶，女受辱而哭，即掩面入室，久而不出，父乃疑其已寢，詎於人散歸宿，張燈覘視時，瞥見女已投繯於床柱，父乃大駭，急行放下施救時，奈已挽救之術，出事後，即日父母備棺收殮，除向乾宅報喪外，並託由該巡官向吳縣地方法院請求免驗。

## 商情

### 金融

| 名目 | 價目 |
|---|---|
| 銀元 | |
| 銅元 | 三六 |
| 五天申票 | 二八 |
| 上海電匯 | 三九 |
| 上海鈔票 | 九九八五 |
| 大連電匯 | 未安 |
| 大連鈔票 | 九七一八 |
| 濟南電申 | 九九八 |
| 天津鈔票 | 九九八 |
| 烟台鈔票 | 九二五 |
| 大條 | 縮　二五 |
| 標金 | 八二七 |
| 現金票 | 高　七五 |
| 期金票 | 一〇〇五 |

民國廿二年七月廿九日

### 棉紗

| 牌名 | 價目 |
|---|---|
| 二〇寶船 | 一九三、五 |
| 二〇鴻喜 | 一九一、 |
| 二〇寶來 | 一九二、 |
| 二〇五星 | 一九三二、五 |
| 二〇銀月 | 一九八、五 |
| 二〇宮女 | 一九九、五 |
| 一六銀月 | 一九三、 |
| 一六金貨 | 一九、 |
| 一六寶來 | 一八八、 |
| 一六五星 | 一八九、 |
| 一六寶船 | 一八八、五 |
| 一〇五星 | 、 |
| 一〇寶船 | 一七三、 |
| 一〇五子 | 一七、 |
| 三二立馬 | 二四九、 |
| 三二寶來 | 二五、 |
| 三二花蝶 | 二五二、五 |
| 三二銀月 | 二五六、五 |
| 三二寶船 | 二五五、五 |

國民廿二年七月廿九日

### 油米　午前市

| 名目 | 價目 |
|---|---|
| 現生油 | 一、八 |
| 現豆油 | 一七、一 |
| 洋生油 | 一七、一 |
| 白條雙豆油 | 一七、二 |
| 石島生米 | 八、一 |
| 王家灘生米 | 一、八 |
| 西南口生米 | 七、七 |
| 大路生油 | 一六、八 |
| 青口生米 | 七、六 |
| 金口生米 | 七、七 |
| 汶州生果 | 七、八 |
| 膠密生果 | 五、七 |
| 高台生果 | 五、八 |
| 王山生果 | 五、五 |
| 作山生果 | 、 |
| 九月生油 | 一八、四 |
| 八月生米 | 、 |
| 八月生油 | 一八、三 |

民國廿二年七月廿九日


武下房產公司

不動房產　有號電話　抵押放款

曲阜路十九號　電話五〇一八

全球第一（老牌）白濁神藥

法國　山得爾亨利　白濁丸

謹防影射

全世界各藥房均有出售

總經理德和……（上海江西路……）

律師董毓璋啓事

逕啓者本律師現遷移小鮑島黄台路中間黄台支路如有訴訟事件委託辦理者請至本所接洽可也　電話：四四八九號

本社之特製銀盾銀杯工精價廉富麗華貴無與倫比此次華北運動會各界如欲採辦獎品請移玉敝社選製或電話四七八一當立即派人接洽之

國華電刻社啓　北平路榮德莊內　電話四七八一號

最新發明驗光儀器驗目配光精確無誤

驗光時間　每日上午八時至十時　下午五時至七時

青島大藥房光學部　中山路六號湖南路轉角

眼鏡配光

明星大戲院　STAR CINEMA

◀二十九日起映▶

對於兩性大胆的描寫銀幕上可算破題兒第一遭

一顆新發現的星琪思哈羅發展個性成功作

紅髮婦

一陣陣的柔情!!!

一陣陣的美意！！！

這是一種新而又新的女子們的技能

她玩弄男子拉掌股之上

寫盡女子的妖媚

紅髮婦的超絕手段。任你如何強硬。一霎那間則消滅於無影無形之中。

特別加映

却利卓氏滑稽妙片

綠麥船

如看不笑情甘受罰

福祿壽大戲院

自有電影以來世界上僅有之大作品

明豔女明星　凱納德　精心大傑作

洵爛如春潮玫瑰●媚冶似夏夜茉莉

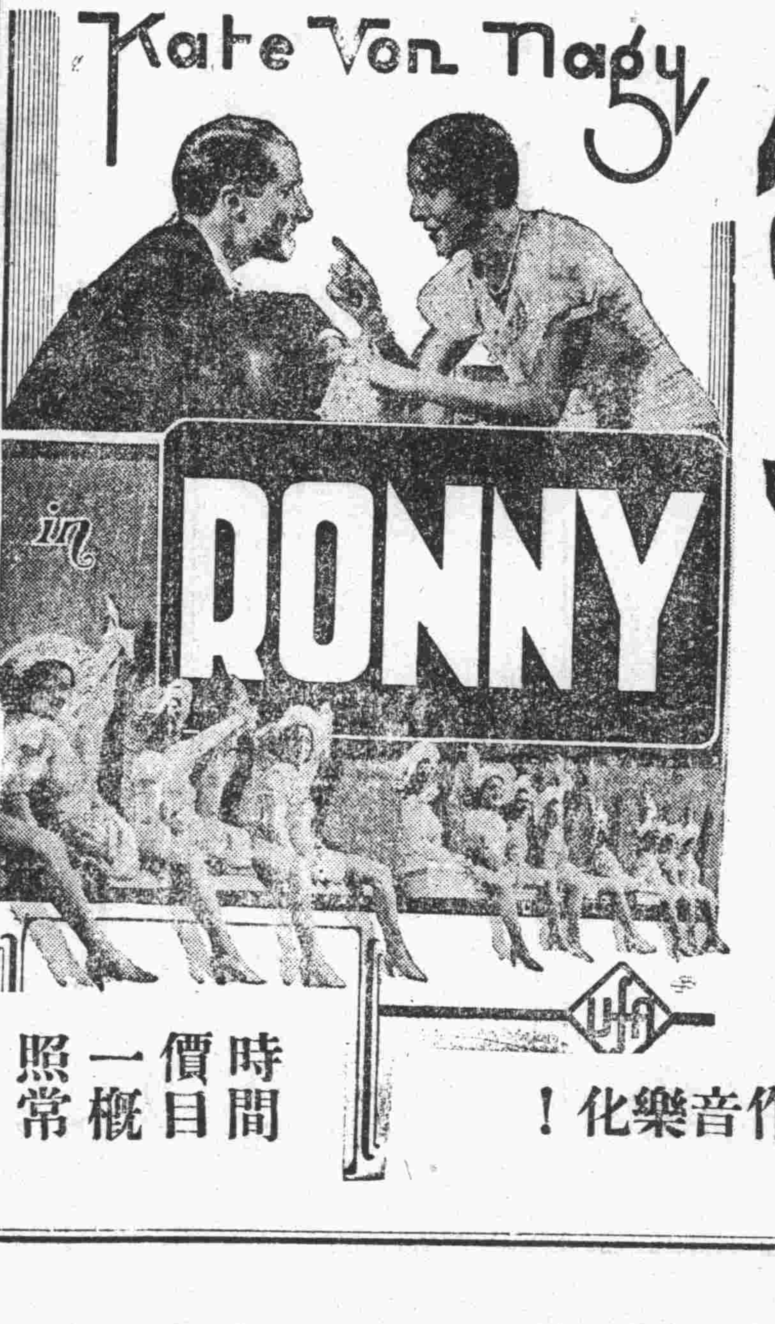


霓裳仙子

映遍世界已二萬萬人餘無人不讚爲空前之作！全觀過萬人美稱！

是德國的璇宮豔史

是歐洲的麥克唐娜

表演歌舞化！動作音樂化！

時間價目一概照常

# 中風 海藻晶

適應症（中風腦溢血　風濕骨痛　手足麻木）
動脈硬化　口眼歪斜　半身不遂

奉贈藥理書

青島廣西路二十號　佛慈藥廠華北總發行　藥房均售

中風病（即腦溢血）之原因。係因腦血管之破裂。以致血液外溢。壓迫其附近腦部神經而發生之症狀也。凡人年逾五旬。氣衰之際。多有中風之疾。蓋人之血管。譬如橡皮管。常久使用。則失其生理的彈力及潤澤性。而致硬化房弱。故老人之血管多易破裂中風。且酒之爲物。一入體內。變成脂肪質之沉着。多使血管硬化破裂。飲酒家之易於中風。職是故也。蓋（肥人多中風）爲我國醫學上之一大警語。而凡頭大。頸短。胸闊。腹大。臍深。項後帶橫皺。胃健善食者。名曰『中風體質』。

朱丹溪曰。中風必有先兆之證。凡覺大姆指及次指麻木不仁。或手足少力。或肌肉微掣者。此先兆也。三年內必有大風。凡有頭暈耳鳴。視力衰弱。失眠善忘。手指顫動。足背浮腫等狀態。皆爲預告中風將發之先兆。然亦有無何等先兆。而於談笑遊樂之時。突然中風昏倒。

此皆係腦血管破裂而大出血。概不得救。或倖倖不死。亦難免口眼歪斜。或半身不遂。

『海藻晶』係根據我國歷代大醫院祕傳實驗丹方。應用科學的新醫理而改良調劑者。誠有軟化血管。調平血壓。醫治中風之偉效。屢經動物試驗。及臨床試驗。其效力較諸局方活絡丹。人參再造丸。金匱小續命湯。及最近西藥之血管製劑等。奏效迅確。有殊勝之功能。

『海藻晶』專治中風（腦溢血），口眼歪斜，言語不清，動脈硬化，狹心症，風溼骨痛，半身不遂，等症，有不可思議之神效、

（定價每瓶洋三元每料二瓶洋六元藥理說明書函索奉贈）

各大藥房均有經售

# 開胃靈

奉贈藥理說明書

根治胃病

小罐洋六角大罐洋一元二角

佛光　商標

上海佛慈大藥廠　華北總發行所青島廣西路二十號

藥房均售

上海　佛慈大藥廠　華北總發行所　青島廣西路廿號　話電四九一二號

# 肺癆病

特効良藥新發明

奉贈

肺病療養法及實驗報告書

美商愛世開洋行　上海
華北分行　青島廣西路二十號
藥房均售

各埠各大藥房均有經售

# 無敵牌各種著名出品

一律廉價出售

名目繁多

牙粉　香粉　牙膏　撲粉
雪齒粉　香水精　女兒霜　潤髮霜

不勝備載

國貨展覽會最後數天機會切勿錯過

臨時發售處天津路國貨展覽會第一會場三樓

# 明華商業儲蓄銀行

爲君服務　便利安全

◆商業部　各種存款　各種放款　各地匯兌　貨物押匯

◆儲蓄部　活期儲蓄存款　整存整付存款　零存整付存款

◆信託部　出租保管鋼箱　代辦房產過戶　代收房地租金　代理房產買賣　代理水火保險

訂有詳章　承索即奉

行址：中山路四十二號

# 青島大陸銀行

辦理　各種存款放款及國內外各埠匯兌

代理　收付各種款項買賣生金銀及有價證券

地址：河南路十六號

電話：經理室三三八九二　營業室三三五五一

本樓用汁美術雕製金銀裝飾用品都數十百種選料之精　雕刻之工裝璜之雅早已遠近馳名花廳客堂書齋臥室應用者無不應有盡有送喜禮壽禮尤屬精緻美觀雅俗咸宜

天寶銀樓謹識　青島膠州路　電話貳貳四四


# 賽馬通告第十三號

青島救濟院第二天慈善賽日期定於七月二十九日禮拜六連賽十一次，搖彩統票每號十一元

本會十一期賽馬日期定於七月三十日禮拜日連賽十一次，搖彩統票每號十一元

緊要啓事

『香濱票展期八月十三日開彩』

啓者本會夏季大香檳票原定於七月二十三日開彩茲因避免第一期國民政府航空公路建設獎券銷路起見特展至八月十三日禮拜日第九次開彩所有票面印定之日期准作八月十三日通用特此通知

辦公地址　會址中山路曲阜路角　電話三八零貳號

中華民國二十二年七月二十四日　青島萬國體育會啓

# 美女牌葡萄乾

美女牌葡萄乾。富含鐵質。鐵能補血。常食血氣充足。精神百倍。味則甜中帶酸。能助消化。以製糕餅。味美香甜。

第一補血妙品

請認明美女牌商標

中國總經理　美國葡萄乾公司　上海廣東路三號

青島

# 上海業文印鑄局

各種鉛字　印刷材料

地址：青島平原路五號

# 海濱醫院開幕廣告

敬啓者本院籌備既已就緒病室清潔院落寬敞兼植各種花木空氣新鮮甚合患者之療養擇於本月十八日正式開幕統治各科疾病聘有女醫師專門接生治療婦女各種疾病女界患病到本院治療尤極便利並用新法根治砂淋病梅毒等症注射各種藥針取價極廉戒絕鴉片嗎啡海洛因等癮絕無痛苦住院與否均可限期除根並將治療科目等列後

（治療科目）內科　外科　產科　婦科　皮膚花柳科　小兒科　眼科　耳鼻咽喉科

（診療時間）每日上午八時至十二時下午二時至六時急症不在此限隨到隨診出診隨請隨到

（收費簡章）病室分三等每日由二元五角至八元服藥及飯費均在內出診市內五元市外及深夜酌加掛號費免收

院長　吳龍騰　副院長　曲瑞謠　藥劑士　周振華

（院址）中山路南頭一百七十號（民國日報社舊址）

# 中魯銀行儲蓄部廣告

財政部註冊　實業部登記

本市唯一無二兼辦儲蓄之市產銀行

全體董事監察人暨總經理負無限責任

地址天津路中段　電話三六零五

# 華福麥乳精

戶外運動爲夏日及時之行樂然劇烈運動耗費精力最易困憊熱汗四溢之際若飲以冷冲之華福麥乳精則非特功能恢復精神並足止渴使君爽快無比

華福麥乳精之所以滋補無比係以天然之滋養料如精煉之麥精濃潔之牛乳新生之鷄蛋略加可可而製成配料絕精故滋養至富熱飲固屬腴美冷飲尤爲爽神世界體育家莫不以此爲夏日唯一滋補飲料

各大藥房食品舖均售

中國總經理　瑞商新瑞康洋行　上海福州路九號

購時請指定華福麥乳精勿受仿冒貨品之品

各處百貨商店均有出售 但市上假冒甚多形式相似務請認明珂路搿老牌

# 珂路搿牙粉

一名圓瓶牙粉

此粉品質優異潔齒透澈自幼用之養成良善習慣及至成人齒牙潔白健全永無蛀痛之患

美商上海棕欖公司謹啟

DPI

各處百貨商店均有出售


## 醫學博士張喜平啟事

鄙人畢業於北平協和醫科大學得美國紐約大學醫學博士學位歷任協和醫院內外科醫師中央特派鄭州後方醫院外科主任本市市立醫院外科主任等職現於中山路一六六號設所應診設備完善凡太陽燈紅外線光燈水銀燈透熱電療器電浴器感電機電氣消毒器愛格司光等及其他醫療器械應有盡有均已裝置齊全茲將主治科目及診病時間列左

主治科目　外科　皮膚花柳科　內科　小兒科　婦人科　眼科　耳鼻喉科

診病時間　每日下午五點至八點急症例外　出診時間　臨時規定

地址　中山路南首一六六號　電話五二七八號

醫學博士 內政部註册 張喜平啓

## 費尹知牙科醫院啓事

尹知卒業於四川華西大學牙科曾受牙科醫學博士學位歷任本校牙科醫院醫師及成都病兆牙疴醫院院長已歷數年近應友人之召來青開設牙科醫院設備力求完善凡愛克司光紫外線光燈電氣消毒器及一切電療器械式樣新穎應有盡有對於治療鑲補建牙及預防各手術俱按最新醫學處理消毒及清潔方面尤爲注意取費從廉

診病時間　每日午前九時至十二時　午後二時半至五時半　星期日午前九時至十二時　急症隨到隨診　出診隨請隨到

院址　中山路一六六號二樓　電話五二七八號

院長牙醫學博士費尹知啓


莫云國貨無佳品

# 馬鈴牌香烟

馬鈴到處受歡迎

馬鈴香烟貨真價實　烟絲色味始終如一　不帶贈彩力持信實　到處歡迎譽聲揚溢

青島總批發處元盛裕　市場三路　電話四二六三

中國華東烟公司山東全省總經理源祥號啓

中國華昇烟公司出品

海而密妥

專治膀胱炎，小便不清，小便含菌等症，兼能止膀胱尿道疼痛，異常靈驗

拜耳大藥廠

請用光亮省電經久耐用對光便利之

OSRAM

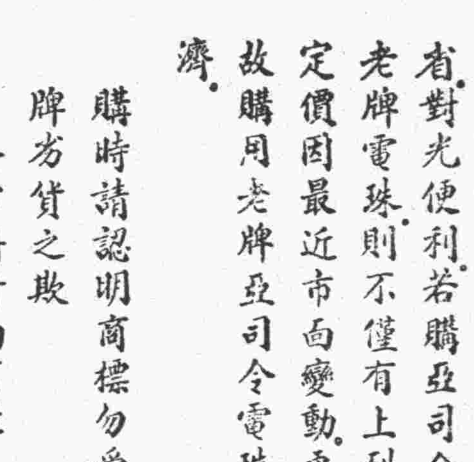

# 亞司令老牌電珠

購買電珠必求其光度充足經久耐用用電甚省對光便利若購亞司令老牌電珠則不僅有上列優點且定價因最近市面變動更覺公道故購用老牌亞司令電珠實最經濟。

購時請認明商標勿受冒牌劣貨之欺

各電料行均有經售

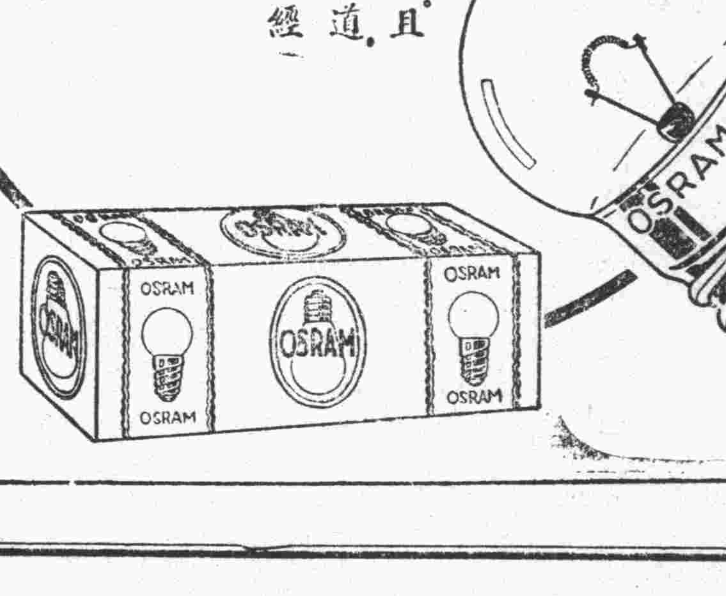


衛生局試驗

國貨　金橘霜　老店

# 化痰止咳

主治新咳久咳 傷風呼吸 乾咳痰咳 痰喘氣急 晨起多痰 夜臥不寧 咳嗆聲啞 痰飲痰血 痰咳哮喘 一切肺病 服之立愈 每服二角

總店上海北山西路七浦路順慶里永和堂藥房製

筋骨瘋痛藥　主治男女 筋骨酸痛 麻木各症 癱瘓痛瘋 腰酸背痛 每瓶六角

外治兒科丹　主治兒科 寒熱氣急 驚風各症 傷風痰咳 吐瀉積積 每瓶四角

肝氣胃氣寶　主治男女 胸腹飽脹 痞塊各症 肝胃氣痛 嘔吐酸涎 每瓶四角

立止白濁丸　主治新久 點滴刺痛 遺精等症 赤濁白濁 尿後封口 每瓶四角

青島四方路濰縣路口〇九餘公司（經售）

須要打字機者之好消息

本行最近由美國輸入大批各種新舊式打字機器堅固耐久經濟精美一切機器擔保耐用定價特別便宜如蒙惠顧無任歡迎

華德打字機器兼文具行啓

地址浙江路三號 電話五二八五號

北平路 萬寶銀樓

欲辦十足赤金加色紋銀時樣首飾真珠寶石製法玲瓏各式器具請至北平路萬寶銀樓

電話二七七八號

五大特效

# 肺癆病

▲欲根本醫治必須服國藥祕傳單方

# 肺癆再造丸

久咳氣喘，咽喉乾燥，哈哈咳嗽，口吐痰沫，燥咳胸痛，咳唾血痰，骨蒸體虛，氣逆聲啞，久癆虛憊，髓乾精竭，

類似肺癆，服用此丸，此爲肺痿，服用此丸，此爲肺癰，服用此丸，盜汗潮熱，服用此丸，血枯氣弱，服用此丸，

治咳定喘，保肺生津，潤肺化痰，培土生金，止血治癰，殺滅癆虫，退熱斂汗，安心定神，益精神血，開胃健脾，

每盒裝精製臘丸十顆 定價洋五元每料四盒

贈送肺癆指南函索郵票一分

四川樹德堂藥行獨家祕製

青島經理處

膠東大藥房 北平路　長春堂藥房 中山路　神州大藥房 天津路　震東大藥房 天津路　延春堂藥號 海泊路　香山堂藥號 濰縣路

# 青島華新紡織有限公司廣告

本廠開設青島滄口路以五子登科與松鹿兩種爲商標所出線紗十支廿支廿二支卅二支卅四支十二支雙股十六支雙股二十支雙股三股三十支三股四十二支雙股並在濟南各埠已設分銷處外

松鹿牌二十支十六支　三十支等紗　三路光色　格外新鮮　分量較重　雙股粗細平均　爲便利顧客購辦起見　三大馬路特設紗線分銷處

# 廣瀨小兒科醫院

本院專治小兒雜症及多年不愈諸症均負責治療手續敏捷又無痛苦藥到病除百發百中無有不効取價低廉並有精通華語醫士對于患者之源問答毫無阻隔院內所有應用器具均係德國最新機器力求完備特此謹告　出診隨請隨到

[illegible]山路五十四號　電話貳八八九號

院長醫學博士廣瀨徹夫

# 青島強初醫院

敬啓者敝院開幕以來對於醫療器械之設備病室之清潔看護之訓練無時不力求完善以謀患者之便利近復添置X光線人工太陽燈透熱電機及其他電療器具應有盡有更用新法戒除鴉片嗎啡等癮限期出院毫無痛苦歡迎各機關工廠商號訂立長年合同減價收費茲將診療科目等項列後

治療科目：外科內科皮膚花柳科眼科耳鼻咽喉科產科小兒科

病室共分四等每日由二元五角至八元服藥飯食在內

注射藥針掛號免費

收費簡章：出診市內五元市外酌加

本院特請眼科專門醫士郭聘三先生每日下午二時至六時担任治療

調劑師牟介信　醫師魏成志

二時下午二時至六時星期日下午停診急症不在此限隨請隨到

間加倍掛號費初診一元復診免收

每日種痘預防白喉猩紅熱

院長薛健　副院長郎少候

院址：湖北路二十八號　電話：三六六零　五零零四

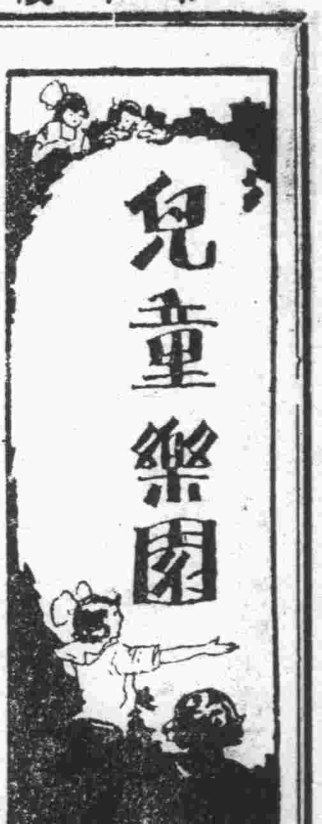

# 兒童樂園

第四十九期

目錄


寒假中的幾頁日記……李鴻祥
被壓迫的她……宋康餘
惡怪的夢……徐衍街
雨後……陳象陝
櫻桃和櫻花……畢蘭淑
青島市市立溝崖小學校

## 寒假中的幾頁日記

柞山輝村小學　李鴻祥

一月二十七日，星期五，今天是廢曆正月初二，這天是照例要走舅家的，媽媽老早就做好飯，叫我們吃的飽飽的，好去走舅家，我們吃完飯之後，媽媽叫我領着雲弟妃妹一同往舅舅的家去——三合屯沂城之西約二里遠——了。

我們走出城門一看，遍地皆白，只就是朝陽的坟墓及古墩露着點黃土和枯草，我們走了一會看見一羣小雀在那古松樹上「唧唧唧唧」地哀叫，聲音好像這樣說：「雪啊！我們實在餓的忍不住了！自你把大地掩掩的遮住之後，就們就沒得着一頓飽飯吃，在你遮住大地的後三天，我們還能在松樹上找幾粒未落的松樹子來壓壓我的苦饑，自那以後簡直連點松子皮也沒有了！雪呀！你當眞忍心看着我們絕粒而死嗎？噯！不知道你能不能憐念我一步！……」

一羣可憐的小雀餓的飛上飛下，連哭加喊，聲音似乎有些啞的樣子了！這時四處無人，只雲弟妃妹和我呆呆的立在大路的邊上，仰着那冷冰冰的臉兒，目不轉睛的看它們，我愈看愈爲它們有些難受！我想它們雖然不是我們的同族同類，但却是我們動物之界中的一份子，它們受着這種不堪言狀的苦饑，怎想怎能不使我體恤憐憫？我想到這裏那禁不住的同情眼淚便汪然落下來了！

這時雲弟妃妹都手持着枯樹捧子撥攏雪塊玩耍，一個途中生悲而悱惻的我，依然的那同情的熱淚低着頭，爲這羣幾乎絕粒將亡的小雀無緒的默想。忽然聽見樹上起了一陣：「唧唧唧！唧！……噠！噠！……拍拉！拉拉！拉拉！咬！咬！咬咬！……」把我嚇的一時魂飛魄散，定睛一看原來是一隻兇悍的餓鷹，慘撲那羣可憐的小雀的！看見那羣遭難的小雀皆都爭奔逃亡，那隻者大帝國主義——鷹——忽向東撲；忽向西撲，雀們逃遠了，老大帝國也箭一般的追去了。

這時我憤氣塡胸的仰頭四看看，見那爪下的雀羽，飄飄地向下落，也不知道那羣可嘆的小雀能不能全然的逃逃了？也不知道那老大帝國能不能再遇着比它更強的欺凌者？這個又嘆又氣的疑忿，便再我腦海中輾轉起來了。

我在那裏嘆了兩口氣便和雲弟妃妹又往舅舅家走去了，一會便到舅舅的家了，我們一進大們表兄弟妹舅舅，舅母……都歡然的接我們，我們磕完頭，和他們談了許許多多的話，表兄表弟便領我們出去玩去了，回來一看，外祖母和舅母早把飯做好了，便叫我們吃飯，飯過以後，我們便告辭了他們而又由原路歸家了。

一九三三，一，二七，夜作於臨沂

## 被壓迫的她

張店鐵小　宋康餘

一輪皎潔燦爛的月兒，被烏雲遮住了，大地的一切都是黑暗的，一陣風吹來，使得可愛的樹上發出簌簌的響聲，街上的行人寥寥無幾，此時從一間高房裏發出一種悲哀的聲音，這時就引起我的思潮，便走近那所房前一望，則見年約十七八歲的女兒，眼裏的淚如雨一般個流，看他的樣子，好似有難過的事情而說不出來，只是呼着我……………我親愛的母親啊！你爲什麼離開人間這樣的早，去度那安靜的生活。你活着的時候，臉上的笑容，嘴裏溫和的話，都於我的面前露出，母親啊！兒自有繼母以來，所受的痛苦，眞是不可以言語形容了。她待我用毒惡的手段，眞是牛馬也受不了，我只有落點同情之淚，和幾句安慰她的話，一點辦法也沒有。

我走到途中時，她那種悲哀的聲音，還被風傳送我的耳鼓中。

## 惡怪的夢

西鎮小學　徐衍街

是一個星期六的下午，放學回家以後，因爲時間尚早，還沒有吃晚飯，我坐在一個靠近寫字台的椅子上看書，書的字黑糊糊的一片的過去，一字也看不進去，老是覺着精神疲倦，和受了重大刺激一樣，迷迷糊糊，霎時景物全非，在一個陰森的神密的所在，天光暗淡，周圍的空氣緊張又陰森，好像有無數的魔鬼在跳動，我和我的哥哥姐姐站在一個暗綠色的草地上，各人的臉上都現露出一種模糊的驚惶，忽然從地裏跳出一個神密而又奇怪的東西，其形似人而沒有腿，生着兩隻極大的深綠色的眼睛，灼灼發光，能自由行動，能口吐人言：『啊、來了個電鬼呀！』我的姐姐鎮定了心神在這樣說。「不！一定是電燈公司裏跑了電電死的個鬼吧！」我的哥哥似肯定的這樣說，「這！這眞正是個洋鬼！」我在似笑他們常識缺乏的又這樣說了一句，「嘿！你們這些該死的東西，你們不認識我？你們都快死了，還不知道了，我告訴你們，成不是什麼電鬼，什麼電死的鬼，我是個東洋鬼，只因你們支那人，不知自強，終天內哄，鬧的個大好中國七爛八糟，我們奉了天皇和軍部的命令，來收拾你們這些草包貨，把你們這大好山河，給我們支配佔據吧！閒話少說，拿命來吧！」那怪物惡恨恨的說了這段話後，就捕奔我們來了，我們直嚇的失了知覺，忽聽得霹靂一聲，猛然驚醒，原來是小弟弟關嚮，驚醒了我南柯一夢，醒來後猶覺得渾身是汗，餘驚未消。

## 雨後

丹山小學校四年級生　陳象陝

淒淒的細雨，
像泣哭般的滴瀝，
天空佈滿了灰黯的雲彩。
在這灰黯的雲邊上，
鑲了一線白氣，
呀！陽哥兒也紅着臉，
慚愧的向下瞧了，
這自然的風景，
怎能使我捨了。

幻想：
我們這悲哀的中國，
在這黑暗籠罩着的大地之下，
射出一線光明！
呀！
那時的榮耀，幸福
無疆，無疆！

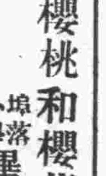

## 櫻桃和櫻花

埠落小學　畢蘭淑

櫻桃和櫻花來比較，
櫻花那能跟上櫻桃好！
櫻花樹幹粗劣不婀娜，
有色無香敗的早；
光開花不結果，
華而不實眞「拉倒」！（註）
櫻桃花眞嬌嬈，
嶗山山裏眞不少，
花兒嬌豔氣清香，
結的果兒吃不了！
玲瓏！晶瑩！凝血，絳紅！
纍纍滿樹似瑪瑙。
核子又很小；
肉凝甜如蜜，
那死櫻花兒又那能比得　分毫！
櫻花是仇人的國花，
櫻桃是俺嶗山的土產，
所以我不愛櫻花愛櫻桃！

註——「拉倒」是卽墨的方言是沒有用處的意思

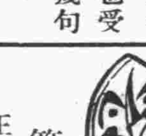

## 青島市市立溝崖小學校採集當地歌謠及土調

### 節令歌

正月初一是元旦，過了初二過初三，正月十五元宵節，二月二三月三，清明寒食是一天，四月八日五月端午，六月初一過半年，七月七後中元節，八月十五月團圓，九月九，十月一，多至，臘八，年除日，（「日」本地讀如「一」）

### 小老鼠

小老鼠上燈台，偸油吃下不來，叫㹈貓大哥背下來。

### 蒿蓄芽

蒿蓄芽紅根根，老娘叫俺引針針，我給老娘引不上，老娘打俺兩柱棒；一擦上南園哭一場，回來還是好老娘，老娘給俺餑餑吃，妗子給俺官粉擦；一擦擦到十七八，說給東莊老李家。馬來駝，轎來將。（「將」娶也）打開櫃，搖開箱，拿出綢子花鞋七八雙，公一雙，婆一雙，兩個小姑頂兩雙；那一雙給大爹，大爹穿着好拉車；那一雙給大娘，大娘穿着好爬牆；那一雙給小叔，小叔穿着捉老鼠：留着那雙給女壻，女壻穿着笑嘻嘻。

### 下雨下雪

下雨下雪凍死老鼈，老鼈告狀，告着和尚；和尚念經，念着先生；先生把門，把着大人；大人使奸，拿着老漢；老漢割草，割着小保；小保放羊，放着他爹和他娘；他爹要吃口草，打的他爹溜山跑；他娘要渴口水，打的他娘歪歪嘴。

### 山雅鵲

山雅鵲尾巴長，娶了媳婦忘了娘，把娘背到山澗裏，媳婦背到炕頭上，關着門，堵着窗，嘻哩轟隆喝麵湯，找他爹，他爸變成小黃胖，找他娘，他娘變成屎蛣螂。


**添招售烟員**

啓者敝號擬添招售烟員數位須捲烟業出身熟識各界人士確具推銷能力每日能銷出筒烟五六十筒或普通條烟二三十條並能交殷實舖保洋一百元者爲合格月薪暫訂拾五元不供膳宿但如每日能賣足條烟三十條或筒烟六十筒（按月計算一個月中能賣出條烟八百條以上或筒烟一千七百筒以上）月終另外加給獎金五元如逐日能銷出條烟四十條或筒烟八十筒（按月計算一個月中能銷出條烟千條以上或筒烟二千筒以上）月終加給獎金十元連同薪金可得二十五元如願就者請速來接洽但自問無確實把握者幸勿嘗試致勞跋涉爲荷

博山路復康順內　福康成啓

**亡國滅種之鴉片海洛英！**

**請國人一致努力撲滅毒禍！**

有毒癖者——從速決心戒除
已戒除者——盡力口頭介紹
無嗜好者——時時勸人速戒

戒烟藥王　馮氏斷癮**救苦金丹**

是輔佐拒毒之唯一利器　具根本戒烟的特殊奇效

自清同治七年發明，迄今已歷六十餘年，藉以斷癮者，已達數百萬人，專戒鴉片，嗎啡，海洛英等癮，輕癮一二料戒擯，重癮三四料斷根，戒時照常吸烟，逐日見烟自厭，身心舒服爽快，絕無絲毫苦，不吐不瀉，不誤公事，卽內病成癮身體極溺者，服之亦能連病斷根，且戒後精神煥發身體壯健異常，洵屬戒烟藥中第一祕寶，絕非市上一般毒劣藥可比擬，決心戒烟，捨此莫屬。（每料一元二角函購寄費加一）

天津峻芝堂祕製

青島中山路華北商場　**振華百貨商店**

**新築小套住房招租**

每套住房二間廚房一間用人房一間便所一所

月租三十元坐落蘇州路共有四套

**東亞建築工程行啓**

萊蕪路四十八號　電話二八〇七

**會仁花柳醫院**

手術敏捷　診費低廉

青市醫院林立觸目皆是而富於經驗者實少多以魚目混珠使患者眞僞難辨本醫師鑒花柳一科除根最難故特悉心研究多年而對花柳一科頗有心得無論新舊白濁下疳魚口以及其他至危極險之症用最新科學療法保無痛苦能於最短期間治毒根保不復發患花柳同胞請速來鄙院就醫早脫苦海

注射六零六每針三元至五元
注射淋濁藥針一元至四元
注射橫玄藥針一元至四元
驗血三元
顯微鏡檢查二元

醫學士李會仁謹啓

址冠縣路一〇二號

**可剷除萬惡傳染之害虫**

蒼蠅善能傳染白喉痢疾霍亂吐瀉傷寒肺癆天花麻疹等病受其傳染者輕則延醫尚可醫治其重者不數日卽能致命其害莫大也今有敢而廢減蠅水發現專能除萬惡之蒼蠅居家不可不備說明書函索卽寄中山路南頭十號

敢而廢

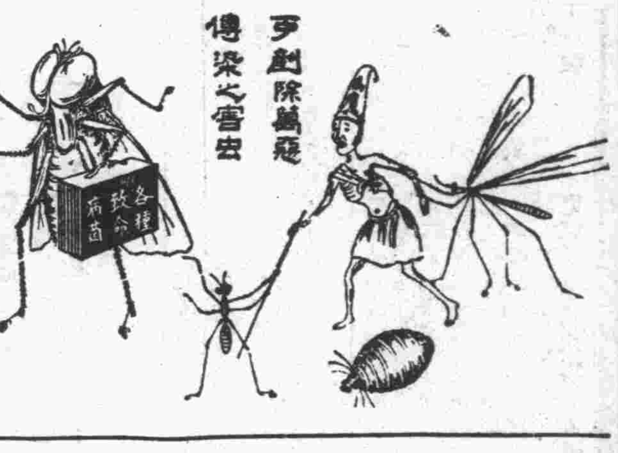


華振氏藥房　電話四二一四號

**患花柳病者注意**

啓者醫生對於花柳一科．研究素有心得．醫治手術．比衆不同．無論淋濁．橫玄魚口梅毒下疳．一切腫爛危險大症．均可醫治定期保愈．並以極安全奧妙之方法．於最短時期調治斷根．永保不發．茲爲救濟同胞起見．復由德國購到銀製老六〇六減毒藥針其色甚紫對於花中各種新老梅毒各種無不立見奇效且用之最爲舒適毫無大寒大熱現象凡染一切梅毒曾注射六〇六九一四數針不效請速到本社就　本醫生驗血之後一經着手立奏功效藥資從廉恐未週知特此敬啓

地址黃島路五十三號

花柳醫社董書田啓

**惟有提倡國貨可以救國**

福壽烟，味氣好，同胞諸君近提倡，二十空盒換畫一張，

中國山東烟草股份有限公司啓

**胃呆　腹脹　氣悶**
**積滯　噎嗝　作酸**
**嘔吐　肝胃氣痛　食不**
**消化等症**

請速服……

神良氏**活胃錠**

自然各病皆癒！蓋食飯爲養生之至寶，若食不消化，百病叢生，而身體日漸瘦弱，故欲身體強壯，健脾開胃，則活胃錠爲不可或缺之藥，

每瓶大洋壹元

神良氏藥廠發行

青島神州大藥房經售

**神州十滴水**

影射甚多

此水。普救一切時疫急痧。上吐下瀉。藥到病除。原料到地。配製鄭重。行銷多年。活人無數。現當夏令。時疫可慮。願慈善君子。廣爲施送。救人一命。勝於一切善舉。大批定購。格外便宜。外埠及東西鎭。均有代售。

每瓶大洋一角
每打大洋一元

購者注意

青島　李村路總店　天津路支店　神州大藥房發行

廿二年七月三十日 第七十三期

歡迎投稿

## 開拓

閻重樓

山上有毒蛇猛獸，
海裏有惡浪驚波，
但我要堅定我的意志；
我終不會捲入黑暗的漩渦。
儘那樣的狂風暴雨來打我，
儘那樣的冰天雪地來凍我，
但我還要奮勇的前進！前進！
我總要和那封建的勢力肉搏。
一切的障礙不能使我頓挫，
快成燎原呀這一星之火！
發動吧全世界被壓迫的大衆！
快起來把這個洪荒的宇宙開拓。

## 哀音

鎮山

月亮兒高高地飄行到樹頂，
呢地上反映出黑叢叢的幻影，
夜風，陣陣的吹來，
海濤，洶湧的狂激，
這曠野，這海濱，
——是異樣地的模糊，異樣的淒清！
為了模糊，淒清，
我垂閉了雙眼幻想，細聽；
突然地，
何處來的哀鳴？
——夜鶯的悲啼吧？
是訴說人生的孤零，
人生嗚，
本來是孤零。

## 一個文丐的哀曲（續）

張鎮山

『你息罷，這種賣文的生活，我看沒有多大的希望。』他的妻打夢中驚醒了，聽見門外沒有了聲息，才這樣說，聲音微顫。

他停筆了，呆望着那燈光打了個呵欠，追憶兩年以前的現在，快樂之神緊隨着他們，圍繞着他們，希望之花，也曾鮮豔地開過，甜蜜的夢，也曾濃濃地做過！但現在呢？一個旋轉，都被黑浪捲去了，所剩下的，只有這挨着飢餓的身子。

窗外漫漫的黑夜，風雨又打動了他的心弦，望望妻望望孩子，躺在被絮裏，明天他們的食糧還不知在那裏，他不忍她們受和自己同樣的痛苦，但他也沒有什麼能夠去安慰她們。

『這種生活，的確是和理想衝突了，待下月我決計趨向另一個途徑去找尋生活，』他嘆息着，嘆息着，他想：做文丐是終于弄不好。

這樣的環境，終是征不服的，時序的旋轉，又趕去了五月的最後一日。

『鄭先生！上月的房錢今天該付了吧。』

『水炭和柴爿，一共三元，鄭先生！』

『稿紙五千張，今天不付，以後恕不能賒賬了。』

這些，這些都聲色俱厲的對着他，他是無法應付了，一切驕傲的閃耀，灰色的煩亂黯然悲哀，愈加逼近了！他滾身在這命運厭迫底煎熬下，自殺的惡念，也就驟然地出腦海中盤旋。

又是一個狂風暴雨的晚上，這亭子間裏躺着一個服毒而死的屍身；屍旁伏着他的妻和小孩，血裏和着淚，淚裏和着血地在悲啼，他是幻滅了，禿筆永遠不會再跳動！

（完）

## 窮

李梨

窮，是一個怪物，而且是一個怪中之怪的，近年來，窮，做了我的親暱的伴侶，這是可以使我向對我日漸冷淡和遠離的朋友們，誇耀的，窮，是我的伴侶了，同時，我也是窮的伴侶了。

開始的時候，窮，只是張開着翅膀，有目地，在我的四周，翱翔，徘徊，牠飛着，儘是飛着；這個時候，我已有一點兒認識牠了，牠是窮，牠對我，好似很陌生，但是，老是不肯遠離去。

過了一刻兒，牠好似很高興投入我的腦懷，和我親暱一下；這個時候，我的心境，也好似變了，變得麻木了一點兒；開始，我是非常恨牠的，看到牠，就憤憤然，不高興起來。

牠猝的一摺翅，像個墮物似地，落入了，我的胸懷：於是，我的心，開始了似絞的痛了起來，而且好似流着非常多的血，血的色，是黑的，夏天暴風雨前的烏雲一般，湧動着。

原來牠尖削的尾巴，插入了我的心窩，深深地靜靜地，好似得其所哉的樣子。

於是，我叫喊，呻吟，流淚，哭泣，繼之以大力的掙扎。

我的幾個狗臉人身的，所謂朋友，走！近來，窮，開始震恐，驚惶，豎起翼兒，一樸，飛去了。

我是真的得救了嗎？坐不！幾個狗臉人身的，我謂朋友的傢伙，對準着我，看望着，冷冷地嚴厲地說：

——怎麼，你此刻又是沒有辦法了嗎？

說了這麼一句，停着，不講下去了；過了一刻兒，他們往麥格麥格的口袋裏，抓出了一個小的薄的銀幣，輕輕地，無意味地拋在我的腳上，嘴裏，不知咕嚕着什麼，去了！

窮，好似忘不掉我的樣子，又來了，在我的四周，翱翔，徘徊，飛着，儘是飛着；給果，牠的尖削的尾巴，又插入了，我的心窩，我又倒下，叫喊，呻吟，流淚，哭泣，繼之以大力的掙扎。

這樣的事情，一次，又一次，再一次，更一次，我的心，早變成了，蜂窠樣的東西，戮穿着一個一個，大的窟窿；窮，早成了我的愛友一般，給我輕輕地，柔和地，親暱地摟抱着了。

狗臉人身的，所謂朋友的傢伙，是再也不來找我的了，他們不高興來，我也怕見他們，他們在我的面前，早已變成了，落開着口，露出着牙齒，掉動着舌頭，豎起着尾巴的東西。

對我日漸冷淡，和遠離的朋友們，聽着吧，我此刻是做了窮的伴侶，窮，是我的親暱的伴侶，而且牠答允，永不離棄我。

## 幽默線

吳承達

「中國人可以打倒東京去，大約要在日本亡了中國以後。」我深以為然。

今年的中秋，也許敵人要到我們北平吃月餅了。

「抗日」不知「抗到何日」？

明星是亮在黑色底幕帷下的。

「你的是我的，我的不是你的。」但是不要忘記，還有一句：「你我是不能在一起的。」

「請願的口號，好九不聽見了，這大概一般大學生已在幹實際上的工作了吧？」

一個樂觀朋友對我這麼說。

### 其二

李如愚

孔老夫子說：「不患人之不知己。患不知人也。」意思是不怕人家不知我的大才，只怕不知人家是怎樣的傢伙？可是現在則不然，大學生，中學生又厚又大的洋裝書本，赤裸裸的挾在腋下，徜徉街頭。真要把孔老夫子的話顛倒一下說：「不患己之不知人，患人不知己也」那就對了。

「積錢與子孫，不如積德與子孫」。這句格言，現在是不適用了。因為積了「德」給子孫，他們一來換不到西裝穿，二來買不到影戲票，三來更不能去幹那「追求」的雅舉和研究三角四角戀愛的學說，所以「積德與子孫，不如積錢與子孫。」

雙妹嘜 超等牙膏
除蟲去漬 消毒殺菌
有固根潔齒之功 無拓脫衰落之弊
廣生行謹啟

雙妹老牌花露香水
清香不俗：善去汗氣
衛生要品：不可不備

雙妹老牌茉莉香水
質料名貴：氣味新穎
略灑數滴：芳香襲人

雙妹老牌生髮香油
製造精良：質料優美
保腦潔髮：辟除頭氣

雙妹牌 千日香水
芬芳撲鼻 馨香宜人

濟南廣生行有限公司啟
青島總代理處
泰昌厚 膠州路電話三二六六
潤泰號 即墨路卅號電話三八五六
德興昌 海泊路電話五零七四

拍賣

今有海關漏稅之白糖四百餘包荳油五十笠准于七月二十六日星期三下午二時在海關驗貨廠拍賣風雨不改勿失機會是荷

青島聯絡司拍賣行啟 湖南路四七號

嶗山晶石 眼鏡老店
青島即墨路西首三十一號

敬啟者小號在青創設三十餘年載常年在勞山採辦各種晶石時下新得茶晶墨晶水晶紫晶等石比往年所產精美異常所在勞山一帶之礦所產不惜工資聘請蘇素有經驗之技師加工製造各式眼鏡力求改革養目近視老少中花平鏡決無光線不合之慮並修理舊鏡以及中西金銀一絲腿兼售雲翠老玉烟嘴藏等物一概俱全貨真價實童叟無欺早受各界惠贊零售批發價格從廉倘蒙賜顧無任歡迎之至

緊要聲明

小號無分號並代理在屢有冒充小號之名義者請各界注意認明招牌仿單庶不致誤

三山誠主人謹白

青島華北醫院廣告

敬啟者敝院開幕以來成績卓著頗蒙各界贊許信仰茲為擴充營業起見特加頭添二三等病室多間光線充足設備清潔看護週到醫療器械及電療等無不應有鄙醫師對於花柳一症特有禮長細心研究多年得其奧妙最近購到大宗德國銀製六零六及六零六並各種清血藥針並有司保買工育維寧等專治性病良藥對於陽痿早洩等症其效如神更用新法戒除鴉片嗎啡海洛英等毒癮限期出院毫無痛苦收費格外從廉

治療科目 花柳 耳鼻咽喉科 婦科 小兒科 眼科 皮膚科
治療時間 每日上午八時至下午八時急症隨到隨診
收費簡章 病室每日一元五角至五元服藥飲食在內 出診市內兩元市外酌加 夜間加倍 門診掛號費診斷費一概豁免 總血二元 電療一元 預防虎列拉藥針 廉價注射每針五角

院長薛俊卿 醫師張樂平
特約產科女醫士 李愛濟
院址冠縣路中間八十七號 借用電話二二六零一

真靈沙藥水
起死回生
功效如神

一、此藥乃經德國各名醫悉心研究經驗多年為治疫良方
一、此藥乃精選藥材料製成
一、此藥專治霍亂吐瀉抽筋絞腸腹痛中暑及一切時疫
一、此藥為夏令必須救急良藥居家旅行不可不備
一、此藥可供樂善好施諸君購行方便利己濟人功德無量

總發行所 青島大中華藥房
中山路四十號 電話二九九一

信誼長命牌
維他賜保命 補丸

中央衛生試驗所證明無毒確係天然補品

組成功效男女主治

健壯獸類睪丸或子宮及名貴植物中煉出之最純粹結晶體荷爾蒙與養生質維他命又和以專補腦神心血之有機精素
皆促生機增加精力新陳代謝及抵抗病菌力使腦神心血及各器官回復強盛能力
未老先衰神經衰弱腰痛背酸腎虧遺精腦弱失眠肺病貧血胃呆便結婦女白帶經水不調子宮寒冷久不生育小兒瘦弱等症業經醫界證明絕無副作用並有特著功效

藥分男女每盒百粒六元五十粒三元半說明書函索即寄
本外埠各藥房均有出售請認明信誼長命牌以防假冒

信誼化學製藥廠特聘德國霞飛博士監製 上海馬斯南路廿號

本埠 漢美 共和 金星 漢成 惠東 新民 各大藥房均有代售
青島總經理神州大藥房 李村路總店 天津路支店

聚積良藥五積神

肚腹疼痛 寒積是也 皆因五積所致 蟲積 氣積 水積 食積
若有以上各病必不思飲食 肚腹膨脹 精神不舒 營養因之不足則他病生矣 欲得良好之効果請速服神州五積神 無不藥到病除誠一切積聚之良藥也

神州大藥房藥師張國良監製
各大藥房均有出售

中久醫院廣告
地址：江蘇路十二號 電話：三八九四

敬啟者本院開業以來頗蒙各界所贊許 茲以原有病舍不夠應用

新添病室 若干光綫良好清淨雅潔適養病之用

本院最近鑒於青市人口日增生產漸多而專門產科醫院尚屬寥寥茲特設產科院 備精緻之產房及養病室並由平聘產婦科女醫師賈玉榮為產科院長 賈院長係遼寧醫大畢業練習於北平協和歷充北平國立中央第一助產學校教授深蒙各界人士所贊許此次來青定有相當供獻 該產院詳章承索即寄

本院特約醫師 耳鼻喉專家 醫學博士 李學濂君「英厄丁堡皇家大學畢業」訂於七月十五日籍消暑期間患診一月 凡小兒患扁桃體腫大鼻後淋巴增殖病以發育不良腦筋遲鈍者以及成人鼻久不通氣或竅久壅塞人不爽者於早日來診或逕訂定施診手術切勿失此良機也

本院現備預防虎疫注射單人一元團體減半

本院年前訂購之名種電療器械及人工太陽燈現已由英倫到青業經裝竣聘用專門電療人材以資疾病之速愈

本院醫院均可担任家庭醫師及團體醫師 亦訂有詳章函索即寄

院長 池中九
副院長 高恩紱
產科院長 賈玉榮
產科醫師 吳國珍
女護士長 李佩恩

大華飯店

現時青市日漸繁華吃食一層首當提倡本店開辦以來頗蒙各界推愛贊許不勝感激之至茲為酬報主顧起見特聘高等名廚精製英法大菜各種西點完全歐化技法無美不備 間闊大奇麗清潔衛生暢快爽氣招待週到如蒙光顧無任歡迎 本月五日起特設飲冰室冰淇淋花色逐日更換

西菜價目 八角 一元 一元二角

本店主人啟
中山路一二三號 電話三一八三三號

東鎮醫院廣告

啟者敝院開幕以來頗蒙各界人士之信仰力求完備擴充病室添招男女護士增加醫療器械並用新法戒除鴉片嗎啡海洛英等毒無痛苦注射各種清血保養藥針
歡迎各機關工廠商號定立常年合同減價收費每星期日下午停診
治療科目 外科 內科 眼科 產婦科 花柳科 耳鼻咽喉科
治療時間 上午八時至十二時 下午二時至六時 急症不在此限出診隨請隨到
接生條例 順產者十元 難產者另議 貧寒者酌量少減

特聘專門產科女醫師 張訓方
院長曹玉珂 副院長于桂發
院址威海路特二十號 電話四六四六號

# 教育部批

## 新課程標準的 世界小學教科書

**衛生課本** 一至八
教育部批：第六二四二號二十二年六月二十七日 查所呈初小衛生課本前四冊尚能適合課程標準，……俟修正後，准予審定。

**國語讀本** 第一種 一至八
教育部批：第六三五八號二十二年六月二十八日 查所呈第一種國語刊行本，核於修正本無誤，准予審定，執照隨文頒發。

**國語讀本** 第二種 一至八
教育部批：第六二四三號二十二年六月二十七日 查該書前四冊已照簽註修正，准予審定。

**國語新讀本** 第一至三 八種
教育部：第五三六五號二十二年六月六日 第六〇九一號二十二年六月二十三日 該書內容編製適合於小學國語教科書之用。該書准予審定。

**算術科本** 一至八
教育部批：第五二八七號二十二年六月五日 該書大體尚合，可供小學教科書之用，俟修正後，准之審定。

**常識課本** 一至八
教育部批：第五九六三號二十二年六月二十日 查該書……俟遵照簽註修正後，准予審定。

**自然課本** 一至八
教育部批：第五八九九號二十二年六月十九日 該新編制，大致尚合，茲檢發該書前四冊簽正本一份，仰遵照簽註修正，准予審定。

**社會課本** 一至八
教育部批：第六三三九號二十二年六月二十八日 查該書前四冊大致尚無不合，照簽註修正後，准予審定。

初小各科完全批准審定高小各科均已呈 部審定

附註：本局出版各種小學教科書於七月一日起均照六折出售

# 世界書局

# 山東電業祥記無綫電部廣告

青島四方路三十一號 電話三一九〇二一號

**製造** 專製直流交流礦石無綫電收音機式樣新穎發音清晰管理簡便定價低廉

**修理** 修理各種無綫電收音機及一切無綫機另件取價低廉整舊如新

**經售** 經理各國無綫電收音機發音機各種眞空管各種電綫及其他一切應用零件批發零售價値均極克己

**保險** 本號所售各式收音機均爲名廠出品經久耐用倘有發生障礙修理槪不收費

# 祥雲壽綢緞百貨商店

本號向來貨眞價實對於本廠所出綫呢民生綢等以薄利推銷盡先提倡國產布疋刻屆春令各種貨色精美繁華名目頗多業經備齊兼暨承做中西新式時衣綢緞顧繡等類今特不惜犧牲利益起見以答各界之雅意定價格外低廉辱蒙惠顧無不竭誠歡迎之至

青島濰縣路 電話四二七四 本號謹啓

# 欲請接生者注意

茲有產科專家王女士遠藤，精通華語，曾在日本產科專校畢業及各大醫院實習甚久，曾在本埠開業亦歷數載，經驗宏富，手術靈敏，遇有難產，尤爲專長，現住廣西路二十七號樓上。電話四七五九號

# 上海商業儲蓄銀行 儲蓄部

民國廿一年十二月卅一日止報告

貨借對照表

負債

| | 資本金 | 公積金 | 定期存款 | 活期存款 | 禮券 | 應付未付息金 | 本期純益 | 合計 |
|---|---|---|---|---|---|---|---|---|
| 千萬 | | | | 二 | | | | 二 |
| 百萬 | | | 五 | 〇 | | | | 七 |
| 十萬 | 五 | 五 | 八 | 四 | 三 | 一 | 一 | 九 |
| 萬 | 〇 | 二 | 四 | 五 | 四 | 三 | 三 | 四 |
| 千 | 〇 | 〇 | 四 | 九 | 九 | 八 | 二 | 四 |
| 百 | 〇 | 〇 | 二 | 六 | 五 | 三 | 三 | 二 |
| 十 | 〇 | 〇 | 七 | 七 | 三 | 九 | 六 | 五 |
| 元 | 〇 | 〇 | 六 | 八 | 一 | 八 | 四 | 〇 |
| 角 | 〇 | 〇 | 七 | 七 | 四 | 四 | 八 | 〇 |
| 分 | 〇 | 〇 | 〇 | 二 | 二 | 〇 | 一 | 五 |

資產

| | 現金庫存 | 證券購置 | 抵押放款 | 商業部往來 | 應收未收息 | 合計 |
|---|---|---|---|---|---|---|
| 千萬 | | | | 一 | | 二 |
| 百萬 | 二 | 三 | 八 | 三 | | 七 |
| 十萬 | 〇 | 八 | 五 | 三 | | 九 |
| 萬 | 八 | 八 | 二 | 七 | 七 | 四 |
| 千 | 八 | 一 | 五 | 六 | 三 | 四 |
| 百 | 三 | 四 | 一 | 〇 | 二 | 二 |
| 十 | 八 | 三 | 一 | 五 | 五 | 五 |
| 元 | 五 | 〇 | 六 | 九 | 八 | 〇 |
| 角 | 五 | 〇 | 三 | 二 | 八 | 〇 |
| 分 | 七 | 二 | 〇 | 七 | 九 | 五 |

上列貸借對照表業經本會計師將各項賬目及各分行報告逐一核對完全相符總行庫存現款亦經檢點無誤並查得各項押款之抵押品均屬穩妥可靠所有證券作價比較市價低特此證明

中華民國念貳年壹月拾貳日 王梓康會計師

# 裕通旅館啓事

本館改良循常歡迎客商招待週到食宿安康西式陳設明几淨窗報關納稅仔細承當倘蒙惠顧忝受榮光

本館主人姜品一白 地址大沽路二十號 電話二九零四

# (大仁堂) 立愈 久淋白濁丸

保好證明無效一准退洋 此丸治淋神藥無論新久白濁下淋精糊馬口尿道刺痛小便頻數風毒邪熱便白淋血寒淫下注淋後促瘥虛淋老濁常年不斷凡淋病用過千方百藥治不好洗療注射無效此丸只用一盒即愈百發百中每盒二元

# 消毒大王一掃丸

此丸效力非常之大凡是男婦染毒之病發生軟硬下疳腫痛毒串筋骨疼老毒不清淤毒不淨皮膚瘡癬一切新舊毒病遍治不好打針無效即服此丸其毒並從二便消出一掃清完永遠除根每盒二元另有詳單此藥北平各界馳名實有特別效驗

# 婦女破血丹

此丸專治婦女經閉不通數月不見腹中積病左條右塊肚大成形乾血癆症鬼邪胎死腹內不下一切雜疾隱病實與婦女生命有關此丸只用一付其病立下重者三付百病化爲血水元氣無傷百發百準每付三元

# 調經止帶丸

一盒保好無效退洋 婦女白帶久而最傷元氣月經因之不調百病因之而生面黃肌瘦飲食無味有時燒冷腰腿酸痛頭暈肚痛赤白帶下一盒保好常服延年每盒貳元服法另有詳單

# 調經養血保眞丹

婦女常服永保平安 安胎種子坤中至寶

專治婦女經血不調月經前趕後錯經期腹痛面色不正病塊崩漏白帶下寒流白肚脹腹痛腰酸腿痛兩脅發脹胸膈滿悶嘔吐惡心貪涼淤血成病左條右塊氣短神虛頭暈頭痛四肢痠軟咳嗽痰喘氣血兩虧午後發燒作冷面黃肌瘦不思飲食日輕夜重自汗盜汗身體素弱胎前產後失調作病或姑娘經閉乾血癆症服此丸立效一切新舊經血不調百病皆治藥到病除常服此丸調經養血滋陰補虛安胎種子最稱女界寶丹服法另有詳單每付三角半打一元六角一打三元外埠函購加郵貳角

# 北京 張氏保肺丸

潤肺化痰定喘止嗽寬胸順氣立見神效不問男女老幼年深日久勞傷咳嗽代血呼吸不靈氣管閉夜不安眠咳嗽不止一切風寒咳嗽等症服此丸一付立效三付斷根每付大洋壹 一角

# 青島分銷處

太和春……金鄉路十二號 福海藥房……黃島路中間十六號 萬春堂……高密路六十九號 德豐永……博山路 中市路西六十三號

煙台分銷處……福記銀樓南門大街

外埠函購加郵貳角寄信濟南大仁堂

# 北京 大仁堂大藥房開設濟南小緯六路路西

# 民國二十二年七月十五號開標結果 報告

**第一特獎** 第七〇〇一三號 上海天津儲戶合得洋五萬元

**第二特獎** 第七二〇三二號 上海儲戶得洋一萬〇二百四十四元

(末獎)(三字)

青島分會儲戶得中頭獎號碼列下

第一〇六二一號 第一九一六六號 第二〇〇四八號 第三八三五六號

第五〇〇一七號 第八四四七九號 第八八〇八三號 第九四五一一號

第一〇六〇〇號 第一一八五九九號

以上每號得洋二千元

報上所載號碼如有錯誤當以本會號單爲憑欲看詳細號單者請來本會查閱爲荷

詳章函索即寄

青島萬國儲蓄會啓 山東總分會館陶路二號

# 成文堂肇記書局

總局天津路電話四零六八

分局高密路首電話四七二五

## 經理出版發售

商務印書館 世界書局 神州國光社 現代書局 亞細亞書局 各種教科 詩集文集 古今書籍 儀器文具 體育用品 中西賬簿 各種掛圖 美術卡片

中華書局 北新書局 光華書局 南京書局 辭典 英文 小說雜誌 湖筆徽墨 銅鼓洋號 風琴簫笛 自來水筆 學校表冊 美術畫片

# 福順泰

專售洋廣雜貨化妝香物應時用品彩鳳煮青等貨一應俱全 青島中山路五六號 電話四零五三 七七一二

# 青島 新民印刷鑄字所

膠州路一〇六號 電話五二五九號

# 光華 美術 照相 製版社

青島李村路五十號

專製照像銅版錢票銅版各種鋅版代繪各式花紋錢票價廉物美出貨迅速如蒙賜顧不勝歡迎

# □承辦印刷者注意□

長春，哈爾濱、營口，大連，青島，諸同志鑒：我國文化落後，歷受外邦侵略及經濟壓迫，若不根本圖治，是而救藥，是文化之發揚，須有精美之印刷完善之材料，始可同人，遼甯爭廟鑄造等蒿目時艱，難夫有責，是以不客犧牲乃於設衛壞各外國各種鉛字，自初號至六號中西號碼標點蒙愛國志士正草各式鉛空及一切印刷材料一應俱備，倘蒙各界熱心維邦傑士予以提倡介紹敝局則謹掬佈誠優待所有價目種類備有詳章函索即寄或承本埠電話的召即派專員往治

青島代理處冠縣路天德信電話四〇五四 長春天德信 營口天德信 哈爾濱天德信 大連天德信 總鑄造廠遼甯小北門裏振信鉛字局啓

# 山左銀行廣告

本行開辦已歷多年各界信孚素承專理定期活期存放各款各處匯兌以及商業銀行一切業務手續便捷利息克己如蒙惠顧不勝歡迎行址青島市膠州路電話經理室八五五號營業室一四五六號上海行設英泗涇路恆業里大連山左銀行部監通一百番地

# 票版 式樣 顏色 紙張

……定印錢票必須打聽誰家具有下列各項

石印抹糊須要銅版 深刻清晰難於摩仿 須要新穎精絕僞造 不易脫落須要鮮明 燦爛奪目質地堅韌 須要耐月潔白無瑕

# 印刷 價目 期限 信用

加工精製須要清楚 不使抹糊貨價眞實 須要便宜不受欺騙 定期短少須要迅速 不致延誤貲本雄厚 須要可靠素負聲譽

……具有上列各項完備無缺只有

# 華昌大南紙印刷局

河北路門牌八 電話四二八四

# 膠濟鐵路管理局招標承辦材料廣告

本局現奉鐵道部批准標購左列材料如願投標者可至本局材料處採辦課領取標單遵照該單背面所印詳細章程填具標函限於左列所規定開標日期上午十時以前送到即於是時在本局當衆開標過期標函概作無效特此廣告

| 標號 | 材料名稱 | 開標日期 |
|---|---|---|
| 特字第一八四號 | 大紅瓦 紅磚 | 八月十六日 |
| 特字第一八五號 | 溜河丸石 明水片石 太堡莊亂石 | 八月十七日 |

# 膠濟鐵路管理局招標承辦大港站四方材料廠埠頭倉庫房頂重鋪油毡紙工事廣告

本路現擬將大港站四方材料廠埠頭倉庫房頂重鋪油毡紙如欲承辦此項工事者自登報之日起至本局工程課繳納圖說費一元領取圖樣工事說明書投標章程標單格式照章投標無論得標與否所繳圖說費概不發還此項標函定於民國二十二年八月七日上午十一時以前向工程課投標過時不收即於是日上午十二時在工務處當衆開標特此廣告

中華民國二十二年 月 日

# 膠濟鐵路管理局招標承辦材料廣告

本局現奉鐵道部批准標購左列材料如願投標者可至本局材料處採辦課領取標單遵照該單背面所印詳細章程填具標函限於左列所規定開標日期下午三時以前送到即於是時在本局當衆開標過期標函概作無效特此廣告

| 標號 | 材料名稱 | 開標日期 |
|---|---|---|
| 特字第一八二號 | 鍍鋅鐵管 | 二十二年十月二日 |

# 膠濟鐵路管理局車務處布告第五號

北關站自本年八月一日起開始辦理零担貨運

爲布告事查本路北關車站增築岔道現已完成擬即開始辦理貨運以便商旅惟各項設備尚未完成擬自本年八月一日起先行辦各零担貨運一俟各項設備正式完竣再爲辦理整車貨運特此布告仰各公鑒

# 膠濟鐵路車務處廣告第四號

建築用粗石料 河海沙 減價運輸

查青島等處所產粗石料價廉物美沿綫各地所產河海沙石產量豐富此等石料沙石最適於建築之用本路爲獎勵石沙運輸幷協助建築事業起見特定減價運法凡在本路從東往西運輸之石沙自五月至十月期間運費按五折核收自十一月至次年四月期間運費按七折核收特此廣告幸各注意

# 膠濟鐵路管理局招標承辦材料廣告

本局現奉鐵道部批准標購左列材料如願投標者可至本局材料處採辦課領取標單遵照該單背面所印詳細章程填具標函限於左列所規定開標日期下午三時以前送到即於是時在本局當衆開標過期標函概作無效特此廣告

| 標號 | 材料名稱 | 開標日期 |
|---|---|---|
| 特字第一七六號 | 銼刀及螺絲板牙 | 九月十八日 |